南京新報

第八六八號

今日本報一張半售洋五分

內政部登記證警字第六號

中華郵政登記認爲第二類新聞紙類

定報價目

期限	[illegible]	[illegible]	[illegible]	[illegible]
一個月	[illegible]	[illegible]	[illegible]	[illegible]
半年	[illegible]	[illegible]	[illegible]	[illegible]
全年	[illegible]	[illegible]	[illegible]	[illegible]

廣告刊費 [illegible]

社址：復興路一三五號

電話：編輯部二一七八四 營業部二一八六九

渝共火併迫在眉睫
蘇聯將予停止援蔣
蔣分調大軍配備邊區
並封鎖各省共黨機關

（中央社香港二十五日電）據銀行界傳出消息、八路軍之一部份、於二十二日在潼關與衛立煌軍發生衝突、又傳共產軍軍長賀龍、已有十一月杪在晉北興縣附近爲藍衣社所暗殺之說、因之、共產軍遂拒絕蔣介石之調防命令云云、觀此、可知渝共兩軍之反目、已達火併之階段、此種情形、當非渝方之撐腰人英美及蘇聯所能熟思無覩、英美兩使之先後會見蔣介石、而加質詢、已如本社前電、今日據此間所接來電、蘇聯因蔣對共軍採取如此嚴峻手段、顯係不顧莫斯科之面子、（蘇聯爲共軍之調防事、曾從中向蔣調解、但爲蔣所拒）、且知渝方有驅逐共產軍之決意、傳已決定停止供給軍火、以爲報復云、

【中央社香港廿四日電】据重慶來電稱、渝方「國防最高委員會」頃根據廿二日第三次緊急會議之決定、以「軍事委員長」蔣介石之名義、命令第一戰區司令衛立煌、第十戰區司令蔣鼎文、及甘肅綏靖主任朱紹良、「立即對陝、甘、寧、邊區第十八集團軍及新四軍所屬各部隊、採取軍事警戒措置」、綜合各方面消息、稱渝方似以蘭州、寧夏、天水、西安、洛陽爲中心、沿西蘭公路及隴海線、對中共開始軍事行動、第一綫配有大軍廿五萬、對邊區加以武力壓迫、第十八集團軍對此、則使後方留守主任蕭勁光固守邊區、一方面將軍隊之主力集結邊區、西北即甘肅東部之慶陽、合水、寧縣一帶、渝共兩軍關于邊區之對抗動作、已告尖銳化、

【中央社香港廿四日電】渝悉、渝「軍事委員會」卅三日命各戰區司令長官及各省府主席、立即強行封鎖設置於各該省內之共軍及共黨辦事處等機關、按此命令發出之結果、除重慶外、蘭州、西安、成都、長沙、等十八集團軍辦事處、立即被封鎖、又分佈於江西、湖南、湖北、安徽、福建等五省之新四軍後方連絡處、亦似相繼封鎖云、

照相說明 不堪大英帝國鐵蹄之壓制而終日爲印度獨立運動奔走中的甘地老翁【中央社】

日軍擊潰 晉西渝軍

【中央社太原廿四日電】據同盟訊、日軍在山西省西部山岳地帶之殲滅戰、現已達最高點、日軍空陸呼應之立體式猛攻、致渝軍陣營已趨於崩潰、日軍某部隊二十三日突入馬占山之根據地魏家灘、將該地軍事設施、悉行破壞、日軍主力復於廿三日奇襲中莊（汾陽北方廿八公里）、一部更於同日在白葉口東方山中、擊破渝方所設之兵工廠、又於二十二日在黃河重要據點之勉虎寨、擊沒擬用舟渡過黃河、進入陝西省之渝集團軍、某部隊於二十二日掃蕩臨縣東北方地區、正午奪取興縣、廿三日下午二時、擊退由該地北方來襲渝軍、同時於二十三日肅清舊寨、由珍村鎮、三交鎮西進、擊潰擬向東遁走之渝軍、

【中央社】據同盟訊、日軍兩部隊、二十日起開始攻擊山西省南部獨王山山岳地帶蠢動之渝軍第三十四軍約二千名、至二十二日止、總計渝軍遺屍約八十具、俘虜二十、及大量鹵獲品、

孟買人民權利同盟 反英作戰政策
數月來印罷工事數百起

【中央社莫斯科廿五日電】據海通訊、據此間得喀布爾報告稱、孟買舉行「人民權利同盟」大示威、以反抗英政府之作戰政策、及英人虐待印人之行爲云、

【中央社莫斯科廿五日電】據海通訊、據昨日莫斯科廣播電台得自喀布爾地方消息稱、最近數月來、印度發生罷工事件約數百起、參加罷工工人數在廿六萬人以上、

華北政委會常委 周作人就任

【中央社北平二十五日電】新任教育總署督辦、周作人氏、自奉國府命令任華北政務委員會常務委員兼任教育總署督辦後、刻正準備一切、預定日內即到署履新、周氏並於二十五日十二時赴外交大樓謁見王揖唐委員長、即在華北政委會就任該會常務委員職務、王氏於當午歡宴周氏、全體常委均出席作陪云、

日馬淵陸軍報道部長 訪問東京中央社

【中央社東京二十四日電】二十四日下午四時日本陸軍報道部長馬淵大佐、偕富永少佐、及秋山少佐、特赴中央電訊社東京分社、訪問該社主任譚覺眞、表示希望該社今後能與日本情報當局取得密切聯絡、本互助精神、謀中日兩國之共存共榮、並言及中央宣傳講習所日滿參觀團、在訪日期間、紀律整肅、深得各方面之贊許、渠個人聞之、頗爲該團感覺榮幸云、談話約歷一小時、並約期再晤而退、

泰首相與記者談話 闡述外交政策
不承認法公使爲代表 和戰問題須視法態度

【中央社曼谷二十五日電】泰首相宋格命、昨日上午在相府接見記者、以問答之形式、闡述渠對泰越問題之見解、茲將問答之要旨錄左、

（問）收回失地問題、目前趨勢若何、

（答）與法國之外交交涉、已遭遇暗礁、茄濟氏雖已抵此、繼萊雪爱氏爲法國之駐泰公使、但泰國不承認、

（問）外交交涉之對手、爲維希政府乎、抑特戈爾政權乎、

（答）當然爲維希政府、

（問）泰越戰況如何、

（答）余昨接到報告、越南機於二十三日大舉轟炸泰國公立醫院、

（問）邊境方面之衝突、有擴大之勢否、

（答）泰國不願擴大紛爭、然應由法國先行停止軍事行動、否則泰國決不願自邊境撤兵、

（問）外交交涉停頓和平解決絕望之時、將實行武力解決乎、

（答）此須視法國之態度而定、泰國已具一戰之準備、

（問）泰國要求收回之失地、係舊領土之全部乎、

（答）老撾、柬浦寨、舊領土之全部、將來應全部歸還泰國、

（問）馬來半島之失地、擬加收回乎、

（答）現在尚未考慮、

（問）日泰關係、由此次日泰友好條約之成立、已益趨接近、泰國對於他國之國交、亦擬加以調整及強化乎、

（答）其中若干國家、似尚未到調整之時機、若干國家則尚待研究考慮、泰國現正傾注全副力量及精神、圖重建祖國、與任何國家均保持友好之關係、除法國以外、泰國之對外政策、無論在政治上或經濟上、毫無變更、

鐵道部長傅式說 暢談赴日經過
欽佩友邦朝野之精神

【中央社】鐵道部長傅式說、於上月下旬率同該部祕書主任卜愈等赴日、出席東亞經濟懇談會、復奉命代表汪主席參加西園寺公爵國葬典禮、在日視察鐵路及工廠等、於二十一日公畢返國、二十二日抵京、中央社記者二十五日晨特往訪謁、承告赴日經過甚詳、茲將傅氏談話錄后、

「式說此次奉命赴日參加第二次經濟懇談會、並視察鐵路、於上月二十日出國、二十三抵達東京、即參加會議、至三十日閉會、本月一日、赴東北視察大宮鐵路工廠、二日返東京、接連與鐵道省、外務省、興亞院、大政翼贊會、工政會、各方面敍談酹酢、並與各大學教授及文化界代表開座談會一次、旋又奉中樞電令、代表國民政府暨汪主席參加西園寺公爵國葬典禮、於五日與近衛首相作第二次談話後、離東京、西下視察鐵路及工廠、並在西京、大阪、福岡、三處與各大學教授及文化界代表開座談會、於十九日首途歸國、計自出國至今日（二十日）返國、適爲一月、經濟懇談會出席者共五百人左右、而我國政府及民間各方代表共五十餘人、除從各方面討論關於樹立東亞共榮圈之經濟的連繫協力方策外、並作多方面之接談、以樹立互諒互信之基礎、期達共存共榮之目的、至於日本鐵路經七十年之建設、達二萬五六千公里之長、全係狹軌、而其效能與廣軌相埒、於此可見其技術之進步、與從業員之勤奮、大可資吾國借鏡、其電氣鐵道之發達、於完成全國交通網上、尤有貢獻、如大阪一處鐵道客運、僅佔大阪區全部客運十分之一、而電車之客運佔全部十分之九、可見一斑矣、日本爲改革政治、樹立新體制、乃有大政翼贊會之組織、於今僅兩月有半、關於政治、經濟、文化之改造、已具端倪、而成爲大政翼贊會之焦點的憲法、抵觸及左傾之氣味二問題、已經解決、其勇往邁進之精神、頗爲心折、適西園寺公爵爲碩果僅存之日本維新元老、遽歸道山、實可悼惜、其國葬典禮、肅穆簡樸、樹新體制中人民生活之楷模、尤堪欽佩、此一月中所到之處甚多、致有機會與其朝野人士接談、對於兩國積極提攜、重新認識、復興中國、建設新東亞各點意見、極爲融洽、而其朝野各方招待之熱誠、尤令同人銘感不置、

日泰友好條約簽定後 泰外長電賀日外相

【中央社東京二十五日電】泰國外長、當交換日泰友好條約批准文件之二十三日、特電賀日松岡外相、松岡外相亦電覆申謝、茲探誌泰外長之電文如左、「本日交換關於日泰友好關係、互相尊重領土之日泰條約批准文件、吾人特於此發生效力之光榮日期、衷心對閣下捧呈祝辭、余確信本條約可引起日泰間友好關係、而貢獻增進東亞之和平」云、

滬市府祕書長電京 報告接收檔案經過

【中央社上海二十五日電】滬市府接收保管前市府所屬財政局文書檔案、及土地局測量儀器、經過詳情、即將詳報行政院、市府祕書長胡澤吾電致行政院陳祕書長云、南京行政院陳祕書長勛鑒、此次本府接收前財政局文書檔案、暨土地局測量儀器、純由保管人員傾向和平、仰慕市長而自動出此、先由保管人與弟接洽、經數度商談、即議定交接辦法、呈奉市長、決於二十四日執行、前往接收者全爲本府員役、當日安然接收完竣、詳情除由府另文呈院報告外、特先電聞、至希轉呈爲禱、胡澤吾有、

蘇浙皖稅務總局 三週紀念

【中央社上海廿五日電】蘇浙皖稅務總局、廿五日上午十時舉行成立三週年紀念、財政部長周佛海蒞臨參加盛典、并致訓詞、向該局全體稅務人員獎勉有加、繼由邵局長致詞、末由該局祕書長董修甲代表全體致謝詞、

法幣貶值遊資作祟

【中央社天津訊】津市物價、頃以法幣價值又跌之故、將生劇烈變動、因舊法幣充作遊資之希望已無、聯銀券價值增高、故一般囤戶、均將出手存貨、加以歲暮、銀根奇緊、影響物價尤爲重大、經濟家及商界、頗多懸慮云、

市黨部強化機構

【中央社天津訊】津市黨部、前自國府還都後即負有重建津市黨務之重責、而宣告成立、該部成立後、對於應行事項、經部內各委員之努力、日臻健全、頃悉該會委員徐廷幹、張國才、劉兆元諸氏、及其他各機關、取得聯絡、並已正式通函各機關報館、告知該部之工作方針、故津市黨部經此之強化、於和平建國運動、將具有更大之力量云、

天津簡訊

市財政收入極佳

【中央社天津訊】此間各機關當局、以時屆年暮、多事結算、據悉、津市本年財政收入極佳、較上年增百分之五、統稅方面、亦較激增、惟全市出口統計、則形減少、形成入超、而進口之大宗、則爲日貨居首位云、

警局將發居民證

【中央社天津訊】津市警察當局、以津市居民日益增加、此種情形、雖爲促進市面之繁華、然此輩增加之居民、難免良莠不齊、良民對於市政、固無影響、

辦冬賑將演義劇

【中央社天津訊】冬賑委員會以新年即屆、關於賑務工作、亟應加強、以救濟難民、度此隆冬、關於賑務事項、當依前此之決定方針、逐步辦理、關於款項之籌備、擬演唱義務戲、刻正派由專員、向伶人及戲院方面交涉、關於園址、業決定爲中國大戲院、優伶方面、尚在進行中、故義戲之演唱、約在一月初旬、又津市爲加強冬賑收入、已開始徵收娛樂捐、某辦法爲市區各戲園影院售票、附代徵收、三角以上票徵一角、三角以下征五分云、

雲南起義紀念日
京滬各機關舉行儀式

【中央社】二十五日爲雲南起義紀念日、本京市黨部除懸旗表示紀念外、特於上午九時、召集全體工作同志、及所屬各區黨部執委等六十餘人、在該黨部舉行紀念會、行禮如儀後、即報告雲南起義再造共和情形及其意義之重要、至十時散會、

【中央社上海二十五日電】滬市政府舉行雲南起義紀念會、到市府各局人員四百餘人、由胡祕書長主席、講演紀念意義、

江代考試院長 闡述起義意義

【中央社】昨（二十五日）上午九時考試院銓敍部暨考選委員會三機關舉行第二十一次聯合週會、由江代院長主席、除說明華因公旅行北京見聞、及接洽情形外、對雲南起義之意義略述如下、中國人民鑒於專制之缺乏政治理性、故起義革命、前仆後起、再接再厲、卒推翻帝制、而建民國、袁世凱以清室重臣、聲言擁護民國、而獲任中華民國首任大總統、憑藉其軍力及才智、統一中國、全國人士、翕然從風、國家中興之徵兆已具、當時袁倘公忠爲國、成立二十餘年之中華民國、定已卓然可觀、詎袁包藏禍心、甘冒天下之大不韙、始則違法解散國會、繼復假造民意、背棄誓言、僭稱帝制、蔡松坡將軍設計赴滇、舉軍討伐、各省紛紛相應、即袁之心腹督軍、亦反抗之、洪憲年號、乃如曇花一現、袁亦憂憤而畢命、蔣介石發跡於黃埔、自孫中山先生逝世後、蔣能堅忍苦幹、經營數年、北伐成功、統一中國、乃告竣之日、即召集編遣會議、排除異己、陰謀獨裁、第四集團軍、首先反對、其餘亦相繼崩裂、卒之爲其覺所利用、兵連禍結、至今而未已、由此可見中國民氣遭受歷代專制之桎梏、創鉅痛深、故其拒絕之也、猶拒洪水猛獸、絕無姑息苟安之餘地、今後專制獨裁之政制政體、將永久絕跡於中國、吾人惟有本此次國府改組還都大政方針、一方從速樹立中心勢力、一方取得各黨各派、無黨無派、及全國民衆之合作與同情、必能安穩渡過此非常難關、而到達光明之領域也、

粵省府召開 市縣長會議
討論今後施政方針

【中央社廣州二十五日電】廣東省政府爲檢討本省各市縣施政實況、及討論今後施政計劃起見、特舉行第一次市縣長會議、該會於今二十五日上午九時、在省府舉行開幕典禮、到省府陳主席及各委員、廣州市長彭東原、汕市長許少榮、番禺南海順德等十一縣縣長、暨市府各局長、省府各廳薦任以上職員百餘人、由省主席陳耀祖主席、行禮如儀後、即由主席訓話、繼由祕書長鄺湘報告籌備經過、散會後、即開始第一日討論會、討論事項、爲民政警務保安等問題、下午並繼續舉行談話會、

【中央社廣州二十四日電】今晨上午省府舉行第十九次週會、出席者陳主席及各委員廳長等、由陳主席報告赴京出席國民黨三中全會、經過情形、並述及汪主席中央各長官對廣東情形甚爲關懷、並對廣東七個月來政治措施甚表滿意等語、迄九時許散會、

日企劃院總裁 由滿返東京

【中央社東京二十五日電】企劃院總裁星野直樹、前赴滿洲國作考察旅行、茲已事畢、於今日下午返抵東京、

日衆院代議士 安部辭職

【中央社東京廿五日電】舊社會大衆黨、魁安部磯雄、近因新政治體制運動、乃渠數年來所提倡主張者、現該運動既告成熟、而付諸實施、可謂宿願已償、於昨日正式向衆院議長小山提出辭表、辭去衆議院代議士、俾可以其餘年、研究都市問題、

國民政府命令
十二月廿五日

考試院院長王揖唐呈、請任命聶幼遲爲考試院祕書、應照准、此令、

軍事委員會委員長汪兆銘呈、據蘇浙皖綏靖軍總司令任援道呈、爲蘇浙皖綏靖軍總司令部軍械處中校處員任恩瀚、另有任用、請免本職、應照准、此令、

蘇浙皖綏靖軍南京地區團長朱柱石另有任用、朱柱石應免本職、此令、

任命陳炎生爲蘇浙皖綏靖軍南京地區團長、任恩瀚爲蘇浙皖綏靖軍總司令部兵器修理所所長、此令、

茲制定各級警察機關編制大綱、公布之、此令、

說互
溫宗堯

互者何、對待之謂、雙方之謂、人與人、國與國、不能絕世而獨立、於是有對待、於是成雙方、而互之形式立、互之責任起、其相安而交利者、必雙方之互覺、互信、互重、互引咎、互負責者也、其相爭而交害者、必雙方之互迷、互疑、互輕、互諉過、互不負責者也、中國與日本不幸而爭且戰、既逾三年矣、兩國人不勝爭戰之害、皆望和平如飢渴、雖然互覺、互信、互重、互引咎、互負責、而後戰爭可息、和平可得也、若猶互迷、互疑、互輕、互諉過、互不負責、是南轅而北轍、且揚湯以止沸、豈惟和平無望、爭戰且不知所極也、

互覺者何、

中國人之迷於長期抗戰

者、以爲英法美之可以依賴耳、即無歐戰、彼諸國之號爲援我者、亦徒以往而復返、借而必還之金錢、使我犧牲一死不可復生之壯丁、爲之消耗日本耳、最後勝即在我、所收復於日本者、仍當拱手送之諸國、以爲債務之抵押保證、況於勝不可必、又況法已敗亡、英已敝疲、不能自救、美則救一英之不暇、其分而救我者、不過借我牽制日本、勿助德以攻英耳、非助我也、乃救英也、今日美不肯死、故以錢買我之死、不久美必不能不死、而英不能救、我則爲白死也、至於蘇俄之很毒、國人試想蔣介石由聯共而剿共、前後十年、中國所受蘇俄之賜、惟十餘省之糜爛、五六千萬之枯骨耳、今日日本誠有不能撫循中國人民之缺憾、然以較蘇俄之殘暴、終有天壤之差、苟日本去而蘇俄來、國人尚能保其生命、保其財產、尚能各居其室、各耕其田乎、英法美之不可恃、蘇俄之大可畏、中國人不可不自覺也、言乎日本、九一八以後、實不免傷中國人之心、然亦半由蔣介石節節錯誤之所召、余曾有一文、

評論九一八事變之經過

國人必見之矣、雖然、自一八九八年、俄佔大連旅順、英佔威海、九龍、法佔廣州灣、德佔膠州青島後、歐洲人瓜分中國之勢成、所以不敢瓜分者、則一九〇五年、日本戰勝蘇俄之力、是役也、日本雖爲日本而戰、亦爲中國、爲黃色人種、不能不傾國與蘇俄爲一決、是役也、假使敗爲日本、則中國已爲歐洲人吞噬於三十五年以前矣、國人不忘九一八以後之事、獨忘一八九八年以後至一九〇五年之事、此心爲平乎、爲不平乎、是中國人所當自覺也、此次歐戰最後之勝敗、不知誰屬、勝在英耶、猶是佔領威海九龍之故智、合美國以大債權之資格勢臨我、我固無可倖免、即勝在德國、膠州青島、前事具在、我亦未可相忘、萬一鷸蚌相持、勝歸蘇俄、中國直萬刼難復矣、固外侮不來、中日之兄弟、可閱牆、至於歐戰終、外侮生、其時日本獨能支持、必不獨存而聽我之亡、有欲亡我者、且必決死以救我、非救我也、中國亡、日本亦不能獨存也、其時日本設不能支、試問中國之弱、又當苦戰數年之後、尚有抵抗白種人之力、不受其宰割乎、國人或有祈禱美俄早日出兵、詛咒日本早日敗亡者、是迷也、日本朝亡、則中國夕繼之矣、又有慮日本將滅亡中國、是亦迷也、中國之存亡必不在今日之戰、必歐戰終、而後其勝者始爲欲亡我之人、且又必其時日本存、而後中國可免於滅亡、過去之事實可考、今日之大勢昭然、是又中國人所當自覺者也、

存必日共存 榮必日共榮

自有此名詞以來、日本對中國、固已先覺於數十年之前矣、然猶引起今日之戰爭、且未知所極者、則或迷於武力爲能、以爲語言文字、仁義道德所不能達之目的、惟武力可以達、且可以速也、今則戰爭已逾三年矣、目的盡達乎、抑半達乎、試爲盈虧喪、果盈乎、抑虧乎、假使不戰、而內行仁義道德之實、外用語言文字之力、試想所得、較今日爲多乎、抑爲少乎、即無所得、而數十萬生命之死傷、即可不死傷、百億萬金錢之損失、即可不損失、不已多於三年戰爭之所得乎、本十年可達者、因戰爭而感情傷、或三數十年亦不可達、不惜犧牲以求速、寧知犧牲之所得、乃遲字而非速字耶、是日本所當自覺也、日本因地小而物資不得不缺、始多仰給於美國及南洋、其取於中國者、特少數耳、今則美國已以禁止輸出、爲制裁日本唯一之武器矣、南洋之是否可以推展、亦須視大勢爲轉移、然則昔之中國、猶爲日本可輕可重之友、今日以後、凡求之美國南洋所不能得者、必一一求之中國、是故、一日無中國、日本即一日不得發展、且不得生存、是中國爲日本同利害、共生死唯一無二之兄弟手足、不僅爲朋友、安可復以敵人遇之耶、左手將用右手爲助、而以刀斷之、不愛護右手、以爲發狂、但愛之必有道也、其道爲何、外無傷右手之皮肉、內無傷右手之血氣而已、今有生命財產、猶手之皮膚也、精神情感、猶手之血氣也、外不能保護其生命財產、內不能調和其精神情感、而望其人之助我、其可得乎、自東晉以後、他族之統治中國、先後將及千年、中國皆安然受其統治者、無他、小百姓之於財產、等於生命也、自承統治者、無不尊重人民之財產、故人民皆感戴之爲帝王、日本不佔中國領土、不侵中國主權、是其仁過於遼金元清矣、

其所希望者 惟經濟合作

耳、名極正大、意極溫和、而中國人聞之、乃若大禍之當前、人財產與生命、皆將同歸於盡者、蔣介石因利用之、以爲長期抗戰最大之武器、是固中國人之愚、誤解合作爲統制、且爲攫奪、而日本之進行太急、聲勢太大、亦時有不檢、致引起中國人之誤解也、長此不覺、則中國人之弱者、惟相率袖手、莫爲協力開發之人、日本將何所得乎、其強者、則挺而走險、專爲妨礙破壞之工作、如井陘煤礦者、所失蓋至大矣、然則將用中國之物資、必先得中國之人力、將得中國之人力、必先得中國之心、必人心皆認日本爲合作、而非統制、尤非攫奪、然後肯與日本合作、然後不得於美國南洋者、乃可得於中國也、人心一失、則一切皆得其反矣、日本犧牲極大之生命財產、而爲此戰、最後乃井區區之經濟合作、亦不可得、寧非至傷心之事乎、世界雖大、第三國雖多、

惟中國可爲日本之友耳

但中國人是否願爲日本之友、則在日本所取結納之法爲何如、武力固不能爲結納矣、合作若可爲結納、然苟以武力之意行之、中國人已非三十年前之愚、是又日本所當自覺者也、

覺爲一切事之基本、兩國能互覺、然後進而互信、中國勿疑日本之終將亡我、日本勿疑中國之終將叛復、中國當信日本之亡我等於自殺、蓋無中國即無日本也、日本當信中國之極明恩怨、且能以後恩取銷前怨、即中國人民之對大清、其始何嘗不抗拒、而終乃至今思念清朝、就此可證中國人但記後恩、而不記前怨也、能互信矣、互進而互重、中國勿輕日本爲小國、日本勿輕中國爲弱國、中國當重日本爲先進之師、一切技術、皆賴日本爲指導、日本當重中國爲博大之府、一切物資、將賴中國爲供給、能互重矣、對於前事、中國勿諉過於日本、以日本爲發難、日本勿諉過於中國、以中國爲啓釁、中國當引咎、不應排日於先、日本當引咎、不應爲兵於後、兩國須互知諉過爲卑劣、引咎爲光榮也、能互引咎矣、然後進而互負責、兩國上下、互相勸誡、從此不得再有互迷、互輕、互諉過之一切不祥事、永遠當互覺、互信、互重、互引咎、長爲兄弟手足之國、誠能爾者、豈惟戰爭可息、和平可得、兩國必由互存而互榮焉、東亞新秩序、乃爲東亞人所建立、不受歐美人之干涉指揮也、覺也、信也、重也、引咎也、負責也、一切必以互、但中國覺而日本不覺、或日本覺而中國不覺、一方笑自若、一方雖痛哭流涕、則絕望矣、互之字、爲兩人合力以結繩、一人用力、一人不力、繩永無結合之日、此第三國坐收其利也、惟

南京新報半價廉售民國卅年精美日曆啓事

本社現印備大宗精美日曆、以應各界需要、廉價出售、僅收成本之半、每只壹元、凡自即日起、直接向本社訂閱本報全年、或惠登廣告一次超過五十元以上者、一律贈送一只、以示優待。

經售處本報營業部

社論

外交宣傳戰

自從三國同盟成立，英美加緊團結爲始，一直到現在，世界大局並沒有何種實質變化，倒是外交戰的縱橫捭闔，使人目眩神馳，幾乎要生觀止之歎。

二十四日，英首相邱吉爾之對義廣播演說，又是軍事以外之一種新戰略。德義在歐洲結成軸心，比肩作戰，都是英國的敵人，邱吉爾却擇定耶誕佳節，拋開德國，專對義人廣播。這在倫敦政府的意思，蓋已經認定納粹德意志爲他們的生死對頭，沒有和解餘地，而法西斯義大利還有一線希望，不妨乘機進攻一下。於阿爾巴尼亞與利比亞兩戰場繼續失利的時候。英國紳士，以爲這正是搖撼義國民心士氣的一個絕好機會。而在邱吉爾心目中，則以爲趁這盛傳精銳德軍越勃倫納山隘而入義境，轉往地中海戰場的當口，向義民作理智的最後呼籲，更是不可少之一着。

因此，這位自認爲聰明而抓住良機的英首相，遂改變開戰以來之作風，單獨對義大利作大膽而又細心的洋洋講演。

他這一篇講演文章，以修詞言，不失爲一種「傑作」；尤其是他把一切各責算在墨索里尼與法西斯黨頭上，而表示英國對義國人民，陸軍，皇族，天主教徒，祇有惋惜，並無敵意。

但是這種「詞令妙品」的播音，能夠收得英政府意想中的效果嗎？沒有那回事。或竟適得其反而使邱吉爾先生失望！

邱吉爾但於義軍一時的失利，忽略了墨索里尼與法西斯黨統治義大利十五年之久的事實，並且目下義軍在地中海兩岸之挫敗，若與當年征收阿比西尼亞，阿爾巴尼亞的勝利相比，則法西斯依然功大過小，墨索里尼的政治威望與統治權能，固不致如是容易墮壞也。

邱氏在演說結尾時，更作大膽的威嚇口吻，透示英國在必要時，將毫不遲疑攻擊義本土！此種語調，比他所揚言的墨索里尼將傾覆與義大利退出戰局，更易激怒義國民衆。傲慢的英國紳士與邱氏獨有之粗線條作風，已在這裏一點用處流露出來了。

離職已久之駐義美大使，一週前突然之回任，和此次邱吉爾之對義演說，是具有同樣作用的。英美政治家因爲存着義大利退出戰局的幻想，遂演出對義人亂送秋波的怪劇，在第三者視之，祇歎她們外交宣傳戰的妄動而已！

其實，世界大局，自三國同盟成立之後，業已畫定了明確的分野，許多國家皆已定規了必由路線，何況三軸心之一的義大利？無論義大利在地中海或在非洲，對希臘或對英國，其勝與敗，已都不是一國的問題，而是軸心國整個陣線的問題。這好像和英國之興亡已不是大不列顛之問題，而成英美共同問題一樣。換句話說，簡直就是全世界新舊秩序的生死鬥爭，兩方面皆須抱有此種澈底覺悟才對，難道時至今日，邱吉爾還看不清這一點嗎？如其知道大局癥結，就不應該再鼓如簧之舌，徒無益之喋喋。不然便是認識不清，捨本逐末，徒弄智巧，爲外交戰的下乘了！（F）

殘酷的戰爭

德國數百萬人民 不能共度聖誕節

郭培爾激勸人民應更努力

【中央社柏林二十五日電】據海通訊，德宣傳部長郭培爾，向全國兒童廣播演詞如下：「本年德國人民，經由兒童統一爲大家庭，已成爲事實，有數百萬父親，及許多兒童，不能與其母親所預備所佈置的聖誕樹下，共享聖誕之樂，約有十萬以上德人，已從貝薩拉比亞及哥維納移回本國，同時彼等亦因此得於母國內，與其兒女共享聖誕之樂，但有數千德兒童，會因避免空襲而往他處，彼等有從西部各城，柏林及漢堡而遷往德國東部及南部避難，故彼等將無與其母親共享天倫之樂的機會，亦有許多做妻者，而無其夫共慶聖誕之夜，此稱情形，或使許多爲夫，爲妻，爲母，爲兒童者，感覺心痛，但因戰事，吾人必具有犧牲精神，郭培爾續稱，國社運動，及國社黨福利工作，有所係爲此儘最大努力，均在協助德國每一兒童，即每一戰時能度聖誕節，與每一父親之在前綫，與每一母親之孤居家內，應知其子女已在特別準備之盛大聖誕夜中，度其聖誕生活矣，此種大規模德國家庭式聖誕節，極爲美滿，而爲各兒童均不能忘記者，其在集中營內，度聖誕節之兒童，應以無線電致賀其母親，郭培爾又稱，「時候到了」，你們的父親將由前綫歸來，你們的母親又將擁抱你們，戰事將結束了，和平快樂即將回到人間，此次聖誕意義重大而極美滿，蓋其中充滿着愛和魂，使吾人力量增強，獲勝將近矣，郭培爾末稱吾人爲勝利爲和平而奮鬥，德國僅爲全民祝福」

【中央社柏林廿五日電】據海通訊，德軍總司令柏魯吉支，於前綫海岸長射砲隊部設聖誕節，並向士兵發表無綫電廣播演詞如下稱，「回憶一年前余在步兵營中設聖誕節，以度此困難時期，余曾要求各位以堅毅精神，信任將來，現在余又在聖誕樹下與各位談話，當時係在法國防線之馬奇諾前綫，今日在英國所謂海上藩籬，各位須知此時，余已在各位當中度聖誕節，同時，自開始戰事以來，爲吾人犧牲者頗多，但爲吾人勝利所犧牲，今日吾人應感激他們，吾人絕不忘記他們同伴們與吾人偕樂於大陸上面，現在吾人尚有最後工作，待吾人解決，以求和平，此待解決工作，即爲英國之打倒耳，因此吾人應運用機能，堅決信仰，以解決吾人當前工作，謹祝聖誕快樂，

法航空部長出巡各防地

【中央社維希二十五日電】據海通訊，據云法航空部長白乞納將軍，於出巡敍利亞與利伯隆二地後，又巡閱貝魯特，阿勒波及達麥斯開斯等地空軍，歸來時，據云，此行印象頗佳，

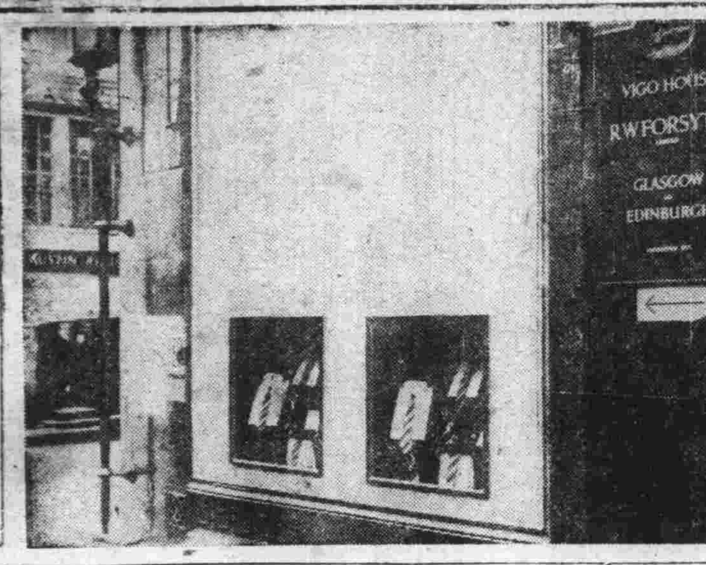

照相說明　爲模糊德機空襲之目標，昔日豪稱爲倫敦繁華市區的「列幾安多」街，路旁商店樣子間的面積，業已縮小幾倍，甚至於幾百倍，其不景氣之情況，概可想見矣。（中央社）

德攻英新計劃

紐約報紙言之鑿鑿

英領海上戰事又呈活躍

【中央社紐約二十五日電】據海通訊，紐約報紙頗以爲德軍於聖誕節前後進攻英倫，但據另方面宣稱德軍只以空軍轟炸英倫，進攻英倫或待下月，據「紐約太陽報」載稱，德軍已顯然有新計劃，

【中央社柏林二十四日電】據海通訊，據德軍最高當局於今午發表戰報稱，德快艇於二十三日於英東海岸擊沉敵油船計一萬噸，及貨輪六千噸，該輪並有驅逐艦保護，當時並發生海戰，但我快艇均安然返防，又我潛艇一隻擊沉敵船二五，五〇〇噸，於轟炸曼徹斯特及倫敦均中彈起火，同時隊機多架亦侵入德西南邊境地方，投下爆炸彈及燃燒彈多枚，民房數間微有損失，於二十二日晚英機被擊落二架，德機一架未返，

【中央社羅馬二十四日電】據海通訊，據義軍最高當局於今午發表戰報稱，（一）塞倫那加方面，我炮隊對迫近我陣地之敵軍裝甲車隊及坦克車隊，加以轟擊，我空軍亦協助作戰轟炸敵陣地，於空戰時擊落敵機二架，我機一架未返，（二）希臘方面，敵軍猛烈來攻，當加以擊退，敵軍損失奇重，（三）東非方面，在蘇丹邊境之敵軍，均經擊退云，

【中央社阿提斯阿貝巴二十五日電】據海通訊，義大利在東非長期作戰之必需品，業已謀其發展，新工業均已進行，所有交通燃料，均代以本國之出產品，他如皮革工業之發展，及牛乳之製造，禽之飼養，均無須仰給國外云，

邱吉爾對義人演詞 不足動搖勝利信念

【中央社羅馬二十五日電】據海通訊，邱吉爾對義大利人之演詞，已由各報刊登，並稱邱吉爾之爲人完全虛僞，謊言不慚，義人固早認識，又稱墨索里尼之對邱吉爾前函之答書，義民以現時係戰事時代，非巧言妙語所能致勝，末稱邱吉爾之無意義行爲，不足以影響義人，但反增強義人勝利之決心，及信賴墨索里尼之一切云，

法航空部長出巡各防地（續）

以解決吾人當前工作，謹祝聖誕快樂，

德元首希特勒與士兵同甘苦

在前綫度聖誕節

【中央社柏林二十五日電】據合衆社訊，德官方通訊社宣稱，希特勒元首，刻正在前綫與士兵同度聖誕節，一如去年然，

【中央社柏林廿五日電】據海通訊，本年此間慶祝聖誕熱烈非常，家家戶戶均植有聖誕樹，公共場所因限於法令，昨日五時後停止開市，各教堂於晚間舉行禮拜，雖在戰時，但送禮頗多，多以書爲禮，孩童仍多送玩具，有人往山間度聖誕日，車站前頗形擁擠，

【中央社華盛頓廿五日電】據合衆社訊，羅斯福總統於聖誕節前夜，在當地之聖誕樹下，向國人廣播稱，世界將不能享受愉快之聖誕節，除非全體男婦決定根據基督之精神，以創造一較佳的世界，

德義文化合作 最近益臻强化

【中央社羅馬二十五日電】據海通訊，據悉德義文化合作，將於明年更加進，雙方將互換藝術人員，及彼此互演各劇，爲此特備大車三輛，以來往於柏林羅馬間，一月後義皇家劇團訪柏林，而柏林各歌詠團，亦前往義大利各城云，

德駐外公使 新調動

【中央社柏林二十五日電】據海通訊，德駐斯洛伐克公使計林格，業將任爲駐南國京城公使，渠之前任南國公使，則調任德外部供職，又另任盧鼎爲德駐斯洛伐克公使，

【中央社華盛頓廿五日電】據合衆社訊，德使館昨聲稱，在今明兩日內，德空軍已受有命令，除非萬不得已，對英採取報復行動，將不空襲英國云，

法海長達朗將赴巴黎

【中央社維希二十五日電】據海通訊，據此間消息靈通人士方面宣稱，法國海軍部部長達朗，將於今晚離此，前赴巴黎，參加自賴伐爾辭退內閣後，政府一切發展工作，

美增强遠東實力 潛水艦駛馬尼剌

與英打成一片殊堪注目

【中央社馬尼剌二十四日電】爲增强美遠東海軍力量，自夏威夷根據地派出之美潛水艦隊，傳於二十三日已駛入馬尼剌港，又前已增强之美海軍轟炸隊一部，及遠東艦隊所屬驅逐艦一部，目下正在菲島南部領海，猛烈演習，此舉已使菲島與星加坡間水域英美共同警備，呈具體化，殊堪注目，

得如昔日在街衢構搭戲台慶祝聖節，今年僅可在防空地窖中慶祝之，

南國公使乘車受傷

【中央社維希二十五日電】據海通訊，南斯拉夫駐法公使卜里池所乘之車，因道路不平，於薩伏衣地方滑入水溝，公使夫人受微傷，當車送安那西醫院診治，又公使自己亦受有微傷云，

【中央社新加坡二十四日電】澳洲政府陸相史賓達參謀總長史帶狄，聯袂於二十三日下午抵達此間，兩氏此次來訪之目的，當係與英遠東軍總司令官朴泊姆，暨當地英軍首腦當局商洽遠東問題，

加拿大將在英成立軍團

【中央社瑞典京城二十五日電】據海通訊，據昨晚加拿大總理麥爾齊於渥大瓦甸說稱，自明年起，在英國將成立加拿大軍團，該軍團總由加拿大高級官員指揮云，

日樞府顧問官將補缺額

【中央社東京二十五日電】樞密顧問官之缺額二員，迄今未補，最近因諮詢案件增加，審議工作頗爲緊張，經政府與樞院方面商議之結果，決定依過去之慣例，補充一名，人選方面，目下以勅選議員塚本清治及山川端夫兩人呼聲最高，大約明日即可舉行親任式，

德國軍界反對干涉法國政治

【中央社紐約二十五日電】據路透社訊，據紐約時報所接之熊城坊電，維希政府領袖貝當上將，以其個人之哀美敦書答覆德方之要求，揚言如德方要求不已即渠將辭職，熊城接有德國傳來消息稱，德國軍界反對在政治上干涉法國事件，因政治上干涉法國事件，或有佔領法國全境之必要，如果出此，則陸軍防線，將展至危險程度，而使英軍所可進攻之處兵力單薄也，同時聞德方仍以壓力加諸維希政府，欲恢復前外長賴伐爾原職，

英政府令人民地窖中度聖誕

【中央社瑞典京城二十五日電】據海通訊，此間接得倫敦報告稱，英國公共衛生部大臣，及倫敦地方當局，頃頒佈特別法令，應付當前局勢，凡倫敦居民於此聖誕佳節期中，不

艾登重任外相 英外交取攻勢

華盛頓方面之推測

【中央社華盛頓二十五日電】據海通訊，關於艾登重任外部，一般報界認爲係英外交攻勢之開始，此間政界對之討論仍極活躍，據稱邱吉爾兩詞爲艾登返任之第一結果，

【中央社羅馬廿五日電】據海通訊，據義大利名記者蓋達著文論稱，艾登游任外部大臣，係英國此時注重外交政策，而不顧及英與各國友誼關係者，英義關係之破壞，即艾登爲之，英對日之固不政策之放棄亦艾登爲之，

英美商談購料問題

【中央社華盛頓廿五日電】據海通，英購料委員會主席卜里斯乘機抵美，昨與美財長毛乍韜有所商洽，擬卜里斯向記者稱，立即增加生產，是爲英方所亟要最必需之事，

希臘召集海軍入伍

【中央社南國京城二十五日電】據「政治日報」得自薩洛尼加報告稱，希臘軍部，業經召集未動員海軍入伍，

日本的大政翼贊運動

——在中央黨部紀念週報告——

周化人

凡是一種運動都有其政治的經濟的及國際的歷史背景，日本的大政翼贊運動，自然也不能外此，我們要明白日本爲什麼發生大政翼贊運動，也可於此三種背景中求得其理解。

政治方面　日本政治革新運動由來已久，自五一五事件與二二六事件發生，即爲推翻政黨政治之開端，政黨政治在世界各國沒落之時，日本政黨也隨之沒落，這是無可諱言的。日本的政黨只能代表某一部份人民的利益，而不能代表全體人民的利益，這是時代的病態，不僅日本爲然，日本爲改革這一病態，不能不趨於革新一途，當時打破政黨政治的手段，爲舉國一致的內閣，但舉國一致的內閣雖捨棄議會內閣政治，而爲融合各方面實力的中心，但處在世界的動盪中，仍須着着的改進，使日本的軍事，經濟，文化皆以國民總力，結合於一個政治目標之下，以應付瞬息萬變之時局，所以在不久之過去，有一國一黨運動的發生，欲以一已的政治力，代替均權政治，一方重振國家思想，一方改編國民組織，便與政治機構合成一氣，以之支配日本的內閣及議會，此種一已的政治力，原擬用新黨的形式組成之，但新黨之結成條件爲解散既成政黨，既成政黨散解之後，其主要人物仍須參加新黨，如此新黨則無異集各黨之大成，毫無革新的意義與活力，其在日本國民的觀感，凡屬政黨，總不免於自私，既疾惡舊有政黨之罔顧國家人體，惟私利是圖，何許再有新黨組織，形以暴易暴，於是新體制運動，遂由新黨運動脫穎而出，演變而爲大政翼贊運動，所謂大政即皇政，翼贊大政，即擁護皇政，亦即以天皇爲中心，統一政治，改進政治，此正適合日本國民崇拜天皇之傳統心理，既以天皇爲改革政治的中心，在進行改革政治時即令犧牲一部分人民的利益，誰亦不能加以非議與反對了，這是大政翼贊運動在政治方面的歷史背景。

經濟方面　日本的資本主義，自第一次大戰後已有長足的進展，現在已達到最高階段，由於日本中小資本的合併，托辣斯，加迭爾（Cartel）等獨占企業的勃興，均可認爲日本經濟已由自由主義走向獨占主義的象徵，然此僅限於私人企業的獨占，尚未進入國家獨佔的階段，近則因世界情勢的劇變，三年來對華戰爭的結果，多數產業，都置於國家統制之下，軍需工業極度膨脹，在整個資本主義機構的比重上，私有產業已相當縮小，於是形成國家統制的資本勢力，超過私人資本的勢力，在這種形勢之下，國家資本勢力是可以控制一切的，現當中國事變尚未結束，世界戰爭又有瀕臨之勢，日本國民不能不有新的準備，爲擴充生產力起見，不能不將全般產業加以改編，在整個合理化的編配中，可以省出許多人力物力，以爲補充戰爭的消耗及未來事變的準備，況且中日事變的結果，誘至物價騰貴，國民生活漸呈不安爲穩定，一般中小階級以下的生計，亦須對生產者與消費者的關係加以調整，因此，經濟新體制計劃，遂以產生，在推行經濟新體制之下，所有自由資本主義有妨害國家利益之處，都爲國家所取締，凡個人有利而國家無利，個人賺錢而國家不賺錢之貨物，均絕對禁止輸出，這就是一切企業行爲都以國家利益爲前提，對於國民大衆，尤注重改善其生活，即在使生產者直接於消費者，國家設各種販賣機關，免除居間商人的剝削，使日用生活必需品的物價減低，以安定一般民衆的生活，因此之故，經濟新體制的政策是受到大多數民衆的擁護的，同時，知識階級爲社會之先覺，目睹國際形勢的急迫，念念以國家前途爲重，故對於經濟新體制之推行，更樂於倡導，所以這種政策，上有政府的推行，下有多數民衆的倡導，知識階級的擁護，雖有一部份的資產者與小商人的反對，但大勢所趨，必然是抵於成功的，這是大政翼贊運動在經濟方面的歷史背景。（未完）

南京新報招登賀年廣告啓事

謹啓者，椒觴瑞獻，葭琯灰飛，國府還都，已立和平之本，復興有望，欣登秩序之階，舊歲告休，新春又屆，賀年宜舉，禮俗當維，既慶邦國之重光，兼申社會之酬酢，因是本報仍援宿例，招登賀年廣告，敬祈各界注意，此啓。

（賀年廣告請于本月二十七日以前送交本報廣告科）

安徽省建設廳啓事

查本廳直屬省立度量衡檢定所已奉令於三十年一月一日成立茲擬徵用一二等檢定員各一員三等檢定員二員特將待遇及應具資格列後（甲）待遇：一等檢定員月支薪一百八十元二等檢定員月支薪一百二十元三等檢定員月支薪一百元（乙）資格：曾受實業部度量衡檢定人員養成所訓練合格之一二等檢定員及本省度量衡檢定人員訓練合格之三等檢定員凡具有上項資格願來廳服務者可籍具履歷連全證件務於一月十日以前函送本廳第三科合則函邀不合原件退還此啓　B2367

明湖春粵菜館　高上筵席　大小宴會　地址　中山路四十一號　電話　二二一八五四　A741

浙紹　六華春酒菜館　地址　貢院東街　電話　二一七四七

萬全福記酒菜館　電話二三六五八號　精美禮券　贈送最宜　地址夫子廟貢院東街　A694

新開　上海飯店　本店京錫菜館特聘蘇錫名廚專辦高尚席堂佳製著名錫菜早晨麵點備有筵禮喜慶宴會無不適宜女子招待承蒙賜顧無任歡迎　地址　中山東路口土街北　A680

大上海飯店　近代化的裝飾—歐美化的浴堂—流綫型的傢具—訓練過的侍者—　設備　旅社堪與上海各大相媲美。　房價　較之南京普通客棧尤經濟　華麗高貴不同凡響　地址慧園街　電話：二二一七〇五　A763

注意　北京　泰山飯店　大行宮中由北京致美齋特聘名廚師技術精良各種蔬無不精益求精應有盡有眞乃首都大王　新添　沙鍋　涮羊肉　火鍋　罈子肉　燉羊肉　燉牛肉　魚翅　全鴨　鷄子　獅子頭　八寶　掛爐　甜　鴨　時　花　子　地址　中山東路二三八號　A636

新開　吳宮飯店　各界　旅客　注意　房間優美　佈置新穎　附設浴室　禮貌週到　器具摩登　花園別緻　清潔衛生　開幕伊始　禮堂富麗　空氣新鮮　茶房訓練　定價低廉　地址　慧園街四號　電話二三九二四　A256

太平洋酒菜館　本號附設　咖啡部　彈子房　津川名菜　女子招待　空氣流通　各種筵席　房間清潔　如蒙惠顧　隨意便酌　坐位寬暢　特別歡迎　地址　夫子廟貢院東街　電話　二一七四八　A531

中央飯店　中西菜部　全部水汀開放　電話　二二一六二　二二七一六　A747

新中央粵菜酒家　名貴筵席　燒臘滷味　十一月一日起增設　經濟時菜　廣東茶點　中山東路二九三號　電話二一七三五

福昌飯店　全部歐美式　房間浴室清潔　餐廳酒吧衛生　冬季備有水汀　交通便利適中　日金單位法幣通用　電話22577 二樓餐廳　電話23372 三樓旅館　電話23373 五樓餐廳　南京中山路五十七號

樂園飯店　本社專辦各省佳餚早晨細點隨堂招待　應時筵席　零折碗菜　應有盡有　如蒙惠顧　改良和菜　隨意便酌　蘇滬秀妹　竭誠歡迎　地址　朱雀路三百一〇號　A524

sunmoon SPERMIN COMP.

極星氏　參茸賜保命　補針補丸

前任信誼藥廠總經理何子康藥師監製

主治　神經衰弱　寒熱驚癇　遺精陽萎　心臟衰弱　婦女經痛　腰痠背痛　癆瘵羸瘦　白帶貧血　戒煙抗毒

內含六種名貴結晶體可在顯微境下證實之

（一）賜保命結晶（二）鹿茸結晶（三）胎胞結晶（四）卵巢內分泌素結晶（五）腦垂腺激素結晶（六）肝中之有效素結晶

敬告顧客　在購買時請指定極星氏參茸賜保命萬勿接受其他雜牌藥品以免空費金錢有害身體

南京特約　總經理太平路　濟華堂大藥房　各大藥房均有發售　B2304

品質信譽如同　黑人牙膏

黑人花露香水　黑人爽身香粉　黑人……美髮霜　黑人……白油脂

黑人香皂　黑人髮漿　黑人頭油　黑人頭水　黑人……霜

▲各處均售　黑人牙膏廠出品

南京代理　建康路二十號　甯記號

秉承中樞意旨 促進電影事業

—中華電影公司昨開臨時股東會 改選結果公推褚民誼爲董事長—

中華電影公司調整要綱、昨經行政院會議決議通過後、該公司於昨日（廿五日）在中日文化協會召開臨時股東會、討論內部改組事宜、

會議經過 到會者、中日滿股東及政府代表褚民誼、川喜多長政、湯澄波、章乃綸、黃天始、小出孝、梁秀予、野坡三郎、早川曉成、黃天佐、小宮哲郎、葛偉昶、黃慶樞等、宣傳部林部長亦出席指導、上午十時開會、首由公司專務理事川喜多長政、報告公司一年來狀況、并宣讀政府通過之調整要綱、全場一致表示擁護、繼宣讀全體理監事辭職書、經表決通過後、川喜多即行退席、改推褚民誼爲大會主席、隨即根據調整要綱改選新董事及監察人、結果褚民誼、川喜多長政、章乃綸、石川俊重、黃天始、梁秀予、青木義久、根岸寬一、黃天佐九人當選爲董事、湯澄波、城戶四郎、林顯藏、葛偉昶四人當選爲監察人、旋討論事案多項、最後會場一致通過、以股東大會名義、電汪主席致敬、

電汪致敬 文曰、「國民政府汪主席鈞鑒、中日滿三國間關係、調整、愈增密切、今後經濟合作、文化溝通、實爲新東亞建設之兩大工作、本公司既爲合資經營之公司、又負有文化宣傳之責任、創立之初、即以促進中日滿經濟提攜思想融和爲目的、一年以來、努力以赴、幸免隕越、茲者奉令調整、謹遵照中樞議決之調整要綱、進行改組、本日召開臨時股東會、推選新董事及監察人、嗣後公司一切製作、及營業方針、當悉秉承中樞意旨、向促進中國電影事業發展、及東亞新秩序之途邁進、鈞座東亞曙星、和平先覺、鈞衡在握、領導中樞、敬乞訓論時頒、俾得遵循有自、肅電致敬、伏祈鑒察、中華電影公司臨時股東會叩有一」

董監會議 股東會閉會後、全體新董事監察人即繼續舉行第一次新董監會、會議由褚民誼主席、首推選董事長、副董事長、常務董事、結果褚民誼當選爲董事長、川喜多長政當選爲副董事長、章乃綸、石川俊重、黃天始三人當選爲常務董事、旋即討論公司章程修改問題、移轉登記手續等須過重要議案多項、繼由褚董事長、林部長及工商部湯次長致詞、均對此次公司調整問題完滿解決、表示欣慰、并對公司今後所負促進中國電影事業發展之使命、多所勗勉、最後全體股東及董事監察人攝影留念、

部長歡宴 閉會後林部長歡宴公司全體新董事監察人、及有關各部工商部梅部長、內政部陳部長、教育部趙部長、社會部丁部長、濟濟一堂、觥籌交錯、情緒熱烈、當晚六時褚董事長及川喜多副董事長、柬邀有關各院部會長官、及友邦關係人士、在中日文化協會宴敘、由公司全體董事監察人親任招待、到會有宣傳部林部長、胡次長、孔次長、工商部梅部長、湯次長、顧次長、教育部趙部長、戴次長、王次長、內政部陳部長、社會部丁部長、彭次長、外交部徐部長、周次長及日本大使館、興亞院、報道部等長官一百餘人、飯後、並舉行音樂、電影餘興、至十一時許、各來賓始盡歡而散、

調整要綱 又據探悉、昨經行政院會議決議通過之中華電影公司調整要綱、其重要各點爲、㈠中華電影公司由官商合同投資經營、并得接受外國資本、中國資本應佔半數以上、㈡中華電影公司之組織系統、應按照中國公司習慣、最高權力機關爲董事會、內議常務董事若干人、以一人爲董事長、一人爲副董事長、董事會之下設總經理一人、副總經理一人、下設各部辦事、㈢董事長由中國人充任、董事長副董事長、由董事互選之、總經理副總經理及各部部長、由董事會派充之、但均須經宣傳部核准、始生效力、㈣董事及常務董事人數比例、應按照股權分配之、㈤董事會之外、設監察人若干人、執行監察職權、中國方面監察人應佔全額半數、㈥各部部長中國人至少應佔半數、㈦中華電影公司應根據中國政府國策及政綱決定製作及營業方針、㈧中華電影公司得有獨佔發行中國影片及外國影片特權、惟關於中國影片之發行、應由該公司聯合民間影片公司辦理之、㈨中華電影公司得請求政府給與補助金、㈩中華電影公司之章程條例、須按照公司法經過法定手續、重新修訂公布、並須依法向工商部註冊、

創立經過 按中華電影公司於民國二十八年六月二十七日創立、經前維新政府之核准、定爲特殊法人、自七月一日起開始執行業務、據該公司設立要綱所載、目的「在促進中國電影事業之製作及營業之統一合理、以期達到中日滿提攜之下彼此思想融和及文化之進展」、公司資本總額日金一百萬元、由中日滿共同出資、計前維新政府五十萬元、日本影畫商人二十五萬元、滿洲映畫商人二十五萬元、此外尚有二十八年度補助金一項、日本政府擔任二十四萬二千元、維新政府擔任二十萬元、均已交付、本年度中國政府補助金二十萬元、最近經由行政院會議決議通過照付、該公司總事務所設於上海、此外廣東設立分社、東京大阪台北大連南京漢口各地設出張所、

業務方針 該公司之業務、照設立要綱所規定、分爲㈠影片之攝製、㈡影片之分配、及輸入輸出、㈢影戲院之經營、㈣關於以上同種事業之出資融資、㈤前列各項附帶之事業等、其中以電影片之攝製與分配、爲該公司最重要之事業、公司分設總務、營業、製作三部辦事、

經辦事業 該公司經辦之事業成績、約有下列各端、甲、文化電影製作所之建設、製作所在上海閘北天通庵路、面積約一萬坪、（每坪三十六平方尺）於去年年底動工、現已完成、所內設有關於攝影錄音沖洗等各種新式裝置、乙、電影片之攝製、該公司先後攝製之電影片、有㈠華中經濟建設、（委託東寶電影公司攝製）㈡華南經濟建設、（委託藝術電影社攝製）㈢新中國之誕生、青島會議、南京會談、新政府成立、㈣門魚、㈤閒話租界、（以上海租界爲主題）㈥我們的鐵道、㈦世界電影新聞等、丙、電影片之分配發行、過去一年、華中各市鎮、先後由中華電影公司供給中國及日本電影片者、有上海、南京、杭州、鎮江、無錫、安慶、九江、武昌、漢口、揚州、南昌、廣東、廈門、汕頭、佛山、等處、以上各地戲院、放映中國片者五十二家、日本片者十八家、共計七十家、丁、影戲院之經營、中華電影公司過去一年、在各地修建改爲直屬經營之影戲院、上海有虹口中華大戲院、滬西中華大戲院兩家、南京一家、杭州一家、鎮江一家、廣東一家、現正計劃在南京集合民間資本、重建大華影戲院、專門放映歐美影片、戊、巡迴電影班之設立、民國二十八年九月設立巡迴電影班、在各內地舉辦日本電影或中國電影之巡迴放映、以慰藉日本軍人及中國居民爲目的、現已設立七班、本年度在尚計劃擴充中、

銅圖說明 中華電影公司首次股東會議情形

擴大慶祝三十年元旦 召集二次籌備會 通知各界屆時出席

【本報訊】首都各界爲擴大慶祝三十年元旦計、業已組織首都各界慶祝民國三十年元旦籌備委員會、茲悉該會以元旦之朔、已在眉睫、關於各項籌備事宜、亟待商討進行、特定於二十八日下午三時、在市政府大禮堂召開第二次籌備會、已由該會分別通知各界、請屆期準時出席、共同商討、以利進行云、

籌募中山醫院基金 定期舉行遊藝會 地點決定在國民大會堂

爲籌募首都中山醫院基金、準備三十年一月中旬舉行之長期遊藝會、茲據該籌備委員會某負責人稱、關於遊藝會、地點業已商得褚大使之同意、決借用國民大會堂、惟因內部水汀座位多損壞、殊多、刻已由該會派員鳩工修理、俾遊藝會開幕時、開放水汀、至於遊藝會節目、包括京戲、話劇、崑曲等多種、話劇名劇本、業由話劇家陳大悲編排「眞情實說」、內容意義深刻、頗多精彩、京劇方面、該會已決定派員於一月五日啓程北上、接洽平津名伶來京演唱、擬定遊藝會日期二星期、預料屆時國府路上、車水馬龍、定有一番盛況、

教育界新年同樂會 節目已排定共二十餘種 定三十年一月二日舉行

中國教育建設協會主辦之首都教育界新年同樂會、定三十年一月二日下午二時起假國民大會堂舉行、該會籌委會於二十五日下午二時在教育部會議室舉行二次籌備會議、遊藝界及各學校參加之節目、頗爲踴躍、經審查合格者計二十餘種、其秩序如下、㈠開會奏樂、（國師）㈡致開會辭、（戴理事長）㈢和平進行曲、（洪武路小學）、㈣步號、（國師附小）、㈤和平之花、（國師八府塘小學）、㈥鋸琴梵啞鈴合奏、（國師）㈦村姑樂、（楊將軍巷小學）、㈧東亞進行歌、（二條巷小學）、㈨歌詠、（夫子廟小學）、㈩和平反共建國、（模範中學）⑪鋸琴獨奏、（國師）、⑫建國歌、（鍾英中學）、⑬平沙落雁、（鍾英小學）、⑭和平之神、（長樂路小學）、⑮歌詠、（市立女中）、⑯朝元歌、土風舞、（模範女中）、⑰歌詠、（國師附小）、⑱合唱、（中央大學）、⑲國術、（張廣福中日文化協會）、⑳女壯士、（國師）㉑獨唱、（國師）、㉒三弦獨奏、（國立二職）、㉓歌詠、（國立模中）、㉔歌詠、（國立一職）、㉕啞夫人、（建國劇社）、㉖閉會、其中尤以啞夫人二幕劇本、係劇壇名宿陳大悲導演、蔡瑾女士、魏建新、李六爻、陳大悲、徐卜夫、邵馭諸先生合演、演員均爲劇壇健將、劇情又切合實現、屆時必有精彩之演出、蓋事變以後、京中公演話劇、此猶爲初次、他如國師之話劇女壯士、及各學校學生之表演、均甚精彩、聞教建會發起同樂會之目的、旨在聯絡教育界同人情誼、並宣揚和運、故首都教育界同人、均將由該會贈送參觀券云、

中校學生演說會 元旦日下午舉行

教育部爲練習學生語言、並促進青年正確思想起見、定於三十年元旦日下午一時至五時、在該部大禮堂、舉行國立中等學校學生演說競賽會、業經召開籌備會議、商定辦法、積極進行、計參加者共有五校、分高初兩組競賽、現時各該校均先期舉行預賽、

國立中央圖書館 三十年元旦開放

國立中央圖書館、在事變前原爲江蘇省立國學圖書館、維新政府時代改稱南京市國學圖書館、國民政府還都後、由教育部提請行政院會議通過、始改今名、該館過去庋藏甚富、久爲江南文化之菁萃、截止二十五年度、除該館印書籍外、已達二十三萬餘冊之多、其中頗多善本、及海內孤本、惜事變損失甚鉅、自趙部長兼任館長以來、即從事擴充圖書、整理館務、屢次購入各種圖書達三萬餘冊、並謀早日開放、以應閱者之需、因中間一度遷移館舍、致稽時日、茲趙氏以部務殷繁、乃以總務司長段慶平代理、段氏爲美國愛歐華大學碩士、曾任京滬各大學教授七年餘、聞已於前日到館視察、即督同全體館員積極整理、內部分普通閱覽室、參考閱覽室、又特闢特別研究室、供專門學者研究之用、陳列室陳列各種歷史古蹟、以供學者之參考、現各室佈置大致均已完成、圖書分類一部亦已就緒、爲適應各方之需要、擬定自民國三十年元旦起、先行開放一部份、一俟全部整理完竣後、再行正式開放、並計劃設置閱覽分所、巡迴書庫、組織讀書競進會、出版讀書指導刊物等、以引起閱覽者之興趣云、

賑委會派員赴贛 辦理放賑事宜

關於籌放江西省振務事宜、振務委員會業經派定專員湯謀武會同江西省黨部主任王道南籌劃辦理、除王君業已在贛設立登記處、辦事處外、茲因嚴冬已迫、貧民待救殷切、聞湯專員已定二十七日由京啓程赴贛、

雙十節遊藝會捐款 製就棉衣分發災黎

本年雙十節、在中德文化協會舉行之慈善遊藝大會、所得全部票資、除開資外共得一元、原定捐作中山醫院基金、茲因深入嚴冬、災黎待救孔殷、已商得中山醫院籌委會負責人之同意、將該款全部發作冬賑之用、聞已製就大批棉衣、於二十五日交各慈善機關轉發賑濟、

夏奇峯捐廉助振

賑務委員會、自舉辦首都冬賑以來、各方頗多捐輸、茲悉審計部長夏奇峯、特以其兼任大民會常務理事時、所得辦公費二千元、委派該部總務處長貝志九送交該會、并指定捐助首都救濟院施放冬衣之用、際茲殘歲凋景、氣候轉寒、夏氏此舉、加惠貧黎、實匪淺鮮云、

日海軍報道部長 歡宴中日記者

日本駐華艦隊報道部長間直顯中佐、於廿五日由滬乘機飛京、即於當日中午、在東亞俱樂部歡宴首都中日記者、到中日各報社記者四十餘人、席間中佐並有懇切致詞、一時觥籌交錯、頗爲歡洽、至二時許始散、

下關商民 請求發還徵地 俾能恢復營業維持生計

【本報訊】下關商民劉王少琴、郭子章等二百四十餘人、以該商民所有土地、前於二十七年間被日軍徵用、迄今該地已荒蕪無用、爲繁榮下關市面起見、該商民等、會於本月十七日公推代表謁見蔡市長、請求救濟、交涉發還、俾得維持生計、進而復興商業、當蒙市長允予擔理交涉、於日前開會集議、討論結果、已商有具體辦法、俟日內再度謁見市政當軸後、即可有所決定云、

託兒所發展的沿革及其重要

萬孟婉

託兒所是最近一世紀新興的一種教育事業、往古的荷蘭固然有所謂什麼的遊戲學校、意大利也有什麼的幼稚學校、英國也有保姆學校等等、但這些都不過爲的是監護幼兒而設置作業的地方、和現代所說的託兒所毫無關係、因爲現在所謂託兒所的目的、一方面是想發達兒童的身心、他方面却是想代幼兒的母親分勞、如此關於託兒所的起源便有種種不同的主張和說明、

我們知道十八世紀法國大思想家盧梭所著愛彌爾一書、對於幼兒教育的重要性及教育方法應當採取自然的法則與自由的法則二點、並特別提倡道德的訓練、他所給與後世的影響是非常的偉大的、後來德國又有斐斯塔洛齊是個教育學者、他在一七四六年—一八二六年發表了許多卓著、尤其是他的那部教育小說醉人之妻一書、竭力提倡替那般爲謀生而終日在外從事勞動的下層社會的爲人父母者們設想、有特別從速設立託兒所的必要、果然在一七七九年就有新教的牧師奧伯林爲欲實現這種理想、便在其歐區亞爾薩斯州的一寒村裏面、設立一屋舍、收容三歲至六歲的幼兒、以便施行教育、同年法國人魯易士塞布太爾女史、對於勞働者亦有所同情、其動機發動於博愛於慈善、她收容了很多的子女、教予唱歌和遊戲、假若兩親成爲殘廢、她更自告奮勇、代替教養其子女、一八四四年巴黎市的官吏有名字叫做馬爾波的即開設託兒所於巴黎、於是便普遍全國達於一千之數、這樣看來託兒所的起源、實在是創始於馬爾波、

此外如在一八〇〇年英國在蘇格蘭地方羅帕特翁文氏爲了增進勞働婦女的能率及兒童的愛護起見、便附設幼兒學校、僱用保姆專司保育兩歲以上的幼兒、後來到了一八一九年倫敦幼稚學校隨之設立、漸漸普及全國、一八一九年得國會議員博魯姆羅姆的提倡、一八二五年倫敦即有幼兒學校百餘所、收容兒童二萬餘人、美國在一八五四年才於紐約市開始設立託兒所、一九二七年前全國便有託兒所七百餘所收容幼兒三萬人、當時所有的託兒所於設立時都必須經政府對於衛生設備的周到的調查之後始許可立案、又其每次許可的期間、都不得超過一年、一年滿後、又須重新請求許可、每月政府並派遣衛生監督醫生檢查衛生、狀態一次、其對於保育上眞是十分的注意、

日本在教育史上關於幼兒教育的資料、形式上沒有特別的記載、因爲日本幼兒教育在家族制度發達時多由母親於家庭內事負其薰陶的任務、後來因爲受歐洲產業革命的影響、家庭工業衰退、機械工業發達、勞働者就隨之增多、於是在明治二十三年新潟縣的靜修學校內便設立起幼兒保育所來、這可以說是日本託兒所的嚆矢、明治三十三年東京又設立二葉保育園、勞働階級的子弟都受到極大的恩惠、於是漸漸普及全國、幼稚園及託兒所的數目、大約總計有七百餘所、到昭和九年已增設到七千五百餘所、此後年年增加、其比例數已成爲累加級、但多爲私人所設立、

吾國託兒所事業的發生、還不過是最近幾年間的事、北京香山慈幼院歷史比較的長一點、純粹是慈善的性質、規模設備、都算很好、在上海方面亦有南洋兄弟煙草公司的工人託兒所以及上海嬰兒園、中華慈幼協會、滬江大學滬東公社託兒所等、無錫縣的江蘇省立教育學院工人教育實驗區亦有託兒所、杭州民衆教育實驗學校附設民衆學校亦有託兒所、可惜以上所列舉諸校、其歷史都不甚長、事變後遍地鋒火、一切建設皆成焦土、偶一想起更是不堪回首、

自從國民政府改組還都以後、一切事業均漸入正軌、但物價因受戰禍的影響以至騰貴高漲、數口之家、若僅有一人生產、實在不易撐持、因此凡有生產能力的便不得不全體動員、爲生活而奮鬥、但是大家所最感受痛苦的事、便莫過於將所謂全民族的主人翁的孩子拋置家中、無人照顧、即或有人負責、但也不過是些無知無識的傭人、這樣長此下去、終非良好辦法、這還是指一般中等以上的情形而言、若就一般中下等的情形來說、他們又不懂節制生育的意義、窮而多子已成爲街頭巷尾隨便都可以看到的現象、這是多麼危險的事、因此最近南京新報的秦社長有鑑於此問題性質的嚴重、乃發起託兒所座談會、筆者忝被邀往參加、於是僅就各國託兒所發達的一般情形略爲介紹、並同時希望到會的人士們、於此問題有興趣的人士們、大家都一致起來倡導襄助、使最近的將來在首都南京即可創辦一所大規模的託兒所、這樣一方面可以解決職業婦女的困難、再一方面也可以造福於社會、這實在是筆者所馨香乞禱促其早日實現的事、

教育消息一束

赤貧調查竣事 一月中旬放賑

【本報訊】首都冬振委員會、此次辦理調查赤貧事宜、現已全部蕆事、依照㈠年老貧苦無依者、㈡身體殘疾無法謀生者、㈢寡婦孤兒并無財產者、及一般確係赤貧者之調查辦法、結果查出全市共有貧戶三萬五千零九十四戶、人數總計十四萬二千五十七口、按照保甲比例約計每甲可得赤貧證一張以上、茲悉該會以時入隆冬、貧民待賑孔亟、決定於三十年元月中旬、先予發放一次、以使彼輩安渡冬寒、俾無凍餒之憂、現正趕製赤貧證、及辦理填寫事宜、約日內即可完竣、發交各區公所轉給領振貧民、至振糧種類、聞分米麥麵三種、每戶約得米一斗左右、該會現正派員積極購置中、同時因發振期近、於是各組工作、日趨緊張云、

教界薪俸米貼 今日提前發放

【本報訊】京市教育局、以年關將屆、爲體卹市立中小學暨社教機關教職員起見、已將十二月份各校館經常費、從事核對造冊竣事、特定於今日（二十六）提前發放、並聞十一月各校館員工薪俸補助費、以及米貼暨養成所學員十一、十二兩月份薪金、米貼等項、前因部款未能按時撥到、經該局長多方籌措、亦決於今日同時一律補發、俾使各校館員工得以安心服務云、

增加珠算分量 規定寒假日期

【本報訊】京市教育局、以算術科之珠算部份、方法簡便、其用途不獨在商業上視爲重要、即日常生活中、亦應用頗廣、邇照教育部前頒小學課程標準、算術科各學年作業要項表中、規定珠算一科、應自四年級起開始教學、每週教學時間爲六十分鐘、至五六年級則減爲每週三十分鐘、雖間有學校、對於課外練習、特加注意、但教師直接指導練習時間、仍嫌不足、其由小學畢業後、無力升學轉而就商者、尤非於小學課程內增加珠算分量、不足以適應將來之需要、聞該局已遵照教育部最近通令、切實辦理、並即轉飭市立各小學、自下學期起、須將小學五六年級每週珠

國府還都後 首都人口激增

國府還都南京後、工商業日趨繁榮、治安鞏固、人民紛紛來歸、據悉自本年四月後至最近止、本京人口增加達二十餘萬人、連同以前人口、統計約七十萬人、

中國自然科學會 舉行首屆籌備會

中國科學會、於十二月廿四日夜七時、在萬全酒家召開籌備會議、到發起人張恩●、金其武、方立祥、汪多心、仲子明、賈存鑑、錢輝康、黃履松、熊同壽、徐玉相等念餘人、討論會章及一切籌備事宜、迄九時許始散、茲將該會緣起抄錄於后、

國之本在教育、而教育之本、則在自然科學、蓋宇宙一大自然環境也、萬物一自然體也、空間爲自然之陳列場、時間爲自然之紀載史、舉凡自然界物之錯綜變化、視之固複雜紛繁、不可究詰、實則有其一定之規律存焉、自然科學、即研究此種規律之學科也、明乎科學、斯可探尋天地之奧祕、而把握造化之神奇、在常人以爲玄妙者、科學家固眞知灼見、明其所以然、由甲以得乙、見微以知著、因果分明、絲毫不爽、一切疑難問題、科學家莫不可以解決之、而其特殊之價值、於今爲尤著、蓋今日爲科學競爭之世界、舍科學無以圖存、國家富強、端在科學、化朽腐爲神奇、變石田爲沃壤、國斯富矣、非食科學之賜乎、潛艇飛機、海空並進、噴火坦克、大陸橫行、國斯強矣、非食科學之賜乎、國之川實、土地人民政治、要皆藉科學爲支柱、人生四要、衣食住行、莫不賴科學以昌明、大哉科學、偉哉科學、我國當大亂之後、百科凋敝、元氣斲傷、科學滿目瘡痍、於此而猶漠視科學、不知急起直追、豈僅國亡無日、抑且舉族沉淪、同人等有鑒及此、發起斯會、力戒空言、務求實際、埋頭苦幹、計日程功、行見數年之後、吾中華民國將爲科學化之國家、邦人君子、盍歸乎來、是爲啓、

簡易足球小球賽 決定於年內結束

【本報訊】新體會主辦全京簡易足球小球聯賽、昨比賽二場、結果五台以四對〇大勝莫愁湖、馬道街對黑貓實力相埒、構成和局而散、現悉此次比賽已決定趕於陰曆年內結束、故排節目遂日見緊湊、星期六下午及星期日元旦日、均有交鋒、故各勁旅亦忙於秣馬勵兵、廝殺一場、茲探錄元旦日及本週末秩序如后、

小足球 南場

誠毅—晨光（B組）	一時卅分	裁判員石崇羽
安小—怒吼（A組）、	二時卅分	裁判員徐繼達
迅雷—頑童（A組）	三時卅分	裁判員趙光華

星期日（廿九日） 簡易足球 北場

警隊—克斯（公開組）	十時正	裁判員黃炳生
二中—震旦（中學組）	二時正	裁判員樂秀峯
勁隊—逸羣（公開組）	三時十分	裁判員詹道志

星期六（廿八日） 小足球 南場

長樂—怒吼（A組）	八時卅分	裁判員楊蓉馥
迅雷—安小（A組）	九時卅分	裁判員趙壽庭
誠毅—黑貓（B組）	十時卅分	裁判員朱承坤
頑童—夫子廟（A組）	一時卅分	裁判員賀永潤
晨光—莫愁湖（B組）	二時卅分	裁判員王會青
馬道街—大行宮（B組）	三時卅分	裁判員戴庭之

元旦日（三十年） 小足球 南場

大行宮—晨光（B組）	八時卅分	裁判員賀永潤
慧圓街—安小（A組）	九時卅分	裁判員毛長庚
莫愁湖—誠毅（B組）	十時卅分	裁判員石崇羽
馬道街—五台（B組）	一時卅分	裁判員樂秀峯
夫子廟—迅雷（A組）	二時卅分	裁判員徐繼達
長樂—頑童（A組）	三時卅分	裁判員黃炳星

各區發售洋米 分坊給票購買

【本報訊】京市自西貢米發售以來、購者因西貢米價格較米商售價較廉、由來各區售米處、每日售出數量甚多、爲免購者擁擠計、按照前售平糶米辦法、分坊給票發售、并請各該管警察局、按日派警前往維持秩序、茲悉各區公所代售處、以每日所售之米、每石折耗四斤、如日積月累、銷耗甚巨、昨日西貢米開八次委員會時、有第三四區售米處、函以西貢米米質較重、雜合升斗、若一一用秤售出、則不勝其繁、若升斗不予量足、必遭購戶指摘、現在零星售賣、係用升斗量出、每石折耗、雖屬有限、若長此不堪賠累、應如何補救云、聞該會決議、交鑑定組詳細研究、

來函照登

逕啓者、頃閱本月二十二日貴報本埠新聞、載有市府當局向華中公司定購煤一萬一千噸、內五千噸係供公用、由市府支配、內六千噸保供民用、交煤業公會負責支配等語、與事實不符、爲此函請貴報更正爲荷、此頌
南京新報社
南京市煤炭鍋業同業公會啓

安度賜保命 ENDOSPERMIN

爲由胚胎腺中提出之最純淨刺戟素製劑有增加人體天然抵抗病菌力及預防未老先衰之功主治諸虛百損神經痛動脈管硬化糖尿症瘋性神經衰弱等症用本藥戒除鴉片煙癮尤有特效

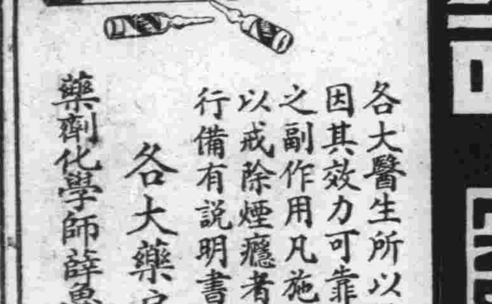

各大醫生所以採用安度賜保命者實因其效力可靠見功神速而毫無不良之副作用凡施行安度賜保命治療法以戒除煙癮者應由合格醫師指導本行備有說明書如荷索取當即寄奉

各大藥房 均有出售

藥劑化學師薛魯敦藥行 上海九江路二百十號 郵政信箱二三〇號

採用安度賜保命而戒除煙癮者爲數鉅萬本行保證該藥爲最純淨之刺戟素製劑並無雜質如麻醉劑或其他有害物質等

大陸西餐館 牛肉莊
自製各種德式香腸火腿 選運青島黃牛肉各種食品一應俱全
中山路一一七號 電話二二〇九三號
中山路二一五號 電話 二

双葉閣菜社
閩菜首都獨一 常有各種海鮮 蒔資宜傳營業 從早至晚常備 定做壽麵壽飽
極備福建風味 定辦大小酒席 價目極力克己 價廉美觀味好 特有雅觀味美
崔揚拿手之菜 和菜小吃均備 禮各色名點 務送福建尤宜 希賜顧此便知
中山路四九號 電話二一三六四

三新池 汽水盆浴堂
水汀開放 溫暖如春
地址：中華路三山街 A579

李眼科醫院
眼科專門 設備完全
院址中華路內橋（青年會對面）
眼科醫師李培 電話二二四七〇

有虛當補 欲補及時
千金膏滋藥
補力周到 質地濃厚
純粹國藥熬煉
每瓶十五元 ※中央商場露茜花店經售
購時請注意千金製藥廠自造雙龍雲紋披瓶

Green Spot 歐化女式
綠寶綢緞時裝
留歐技師設計。上海裁縫精做
大衣旗袍綢緞呢絨
式樣保證滿意。價錢比衆特廉
中央商場內

南京 建康路黑廊街
老大綸綢緞局
杭州名產 加重線春
大批來京 歡迎批發

建康路中
大新公司
貨色新 價格老 式樣好 定價廉
綢緞呢絨 花色最多 大衣旗袍 樣子頂好 時裝西裝 做工牢靠
電話二二七六九

南京市洋服界首席
三江商行
洋服專家 高級西裝 結婚禮服 女子大衣 大批軍裝
A445 地址建康路一〇一號 三山街

夫子廟
太平村 支店
各種 可可奶油酥 猪油芙蓉酥 蛋黃北平酥 葷油米花糖
猪油年糕 葷素酥糖
各色巧格力 奶油太妃糖
蘇州新到 酒醉乳腐

中華路
祥和號
南貨海味 糖果食品
新到 各種巧克力糖果 沙利文聽裝餅乾
精製猪油年糕
經售 華洋海味 參燕銀耳
支店：中央商場北部 電話：二二八九一號 A585

馬慶康
新出品
加厘牛肉包 每只二角
瓶裝果子醬 每瓶一元
牛奶苡米餅 每磅一元二角
新鮮酥脆香甜可口
中華路一六五號

萃華 罐頭食品 商店
專售
京蘇茶食 糖果餅乾 四時鮮果 高尚禮品
罐頭食品 洋酒雪茄 紅綠名茶 應有盡有
地址：中山路珠江路西口 A357

夫子廟
小蘇州 茶食糖果號
猪油芙蓉酥 猪油米花糖 松子澆切片 葷甜心巧克力
猪油年糕 葷素酥糖
福建土產 新增 奶油瓜子 代售

北平
永寶齋珠寶店
本店收售鑽石翡翠珍珠寶石名貴玉器陳設首飾
收價從豐 售價低廉 歡迎各界仕女光臨參觀
特聘高等技師精鑲黃白金首飾
中央商場內

商情

米糧

河下行盤 每石價

品名	每石價
新黃熟 上	七一.〇〇
新黃熟 中	六九.〇〇
新黃熟 次	六七.〇〇
新櫟米 上	六九.〇〇
新櫟米 中	六七.〇〇
新櫟米 次	六五.〇〇
新稻 上	三二.〇〇
新稻 次	三一.〇〇
毛熟米	(無貨)
糯米 上	七二.〇〇
糯米 次	七〇.〇〇
新秈米 上	六四.〇〇
新秈米 次	五九.〇〇

雜糧

品名	價
元麥	(無貨)
苞米	三五.〇〇
菜籽	(無貨)
綠豆	三六.〇〇
黃豆	三三.〇〇
赤豆	三五.〇〇
靑豆	(無貨)
芝蔴	三九.〇〇
小麥	四〇.〇〇

油糖

每担價

品名	每担價
大連油	一〇四.〇〇
泰安油	九六.〇〇
淮豆油	九五.〇〇
生油	(無貨)
菜油	八六.〇〇
蔴油	八八.〇〇
秋油	二四.〇〇
精鹽	一六.三〇
淮鹽	一四.二〇
八號(每包)	一五二.〇〇
白糖(每包)	一六〇.〇〇
一號棉白(每担)	一九六.〇〇
袋赤(每包)	一六〇.〇〇
枝洋(每担)	(無貨)
提靑(每担)	(無貨)
荷粗砂(每包)	(無貨)
[illegible]糖(每担)	一二五.〇〇

麵粉

每袋價

品名	每袋價
綠牡丹	一八.五〇
紅牡丹	一七.五〇
藍牡丹	一五.五〇
綠飛鷹	一八.五〇
紅飛鷹	一七.五〇
藍飛鷹	一五.五〇
綠金山	一八.八〇
紅金山	一七.五〇
藍金山	一五.五〇

煤炭

每噸價

品名	每噸價
鴻奇煤	一六〇.〇〇
中興煤	(無貨)
奇戶塊	一九〇.〇〇
柳江煤	二六〇.〇〇
紅煤屑日幣	一〇二.〇〇
普幌煤	一七五.〇〇
竹豐塊	一八八.〇〇
竹豐屑	一四八.〇〇
銀炭每担	(無貨)
木柴每担	五.〇〇
黑炭每担	一七.〇〇

香煙

每箱價

品名	每箱價
大英	一八三〇.〇〇
老刀	一六三〇.〇〇
仙女	一一六〇.〇〇
品海	一三六〇.〇〇
金字塔	(無貨)
中白金龍	一七〇〇.〇〇
小白金龍條	一五〇〇.〇〇
大長城	九〇〇.〇〇
小長城	八五〇.〇〇
大聯珠	九〇〇.〇〇
五華	一一〇〇.〇〇
大香檳	一一五〇.〇〇
百花牌日幣	一八六.〇〇
蔓錫包日幣	三五〇.〇〇
美麗牌日幣	二三〇.〇〇
禮拜堂日幣	二〇五.〇〇
雙斧聽日幣	(無貨)
雙斧牌日幣	三〇〇.〇〇
全祿牌日幣	一一三〇.〇〇
長壽牌日幣	(無貨)
吉祥牌日幣	七八〇.〇〇
指南牌日幣	九二〇.〇〇
大前門(包)	五〇五.〇〇

酒類

每担價

品名	每担價
燒酒	七〇.〇〇
泡子	九〇.〇〇
高粱	一五〇.〇〇
紅棗	八.〇〇

雜貨

每箱價

品名	每箱價
美孚洋油原聽	二四.五〇
亞細亞洋油原聽	二四.〇〇
光華洋油原聽	二三.〇〇
幸福洋油原聽	二三.〇〇
城門牌石油日幣	一二.〇〇
上海火柴每箱價	六六.〇〇
南京火柴每箱價	六六.〇〇
鎮江火柴每箱價	六六.〇〇
僧帽牌洋燭	二四.〇〇
飛鷹牌洋燭	(無貨)
固本肥皂	二四.〇〇
五洲固本肥皂	(無貨)
日光牌肥皂	四六.〇〇
鹼 每包	一五.〇〇

金融

每兩價

品名	每兩價
金買入市平	六三〇.〇〇
金賣出市平	六八〇.〇〇
銀買入市平	三.八〇
銀賣出市平	四.八〇
華興票買進	休市
華興票賣出	休市
日票買進	五九.五〇
日票賣出	五九.〇〇

經濟新聞

棧貨出籠求脫 米市平中帶疲

【本報訊】京市米糧市況、日來漸見平穩、蓋以西貢米抵銷頗力、米市交易、殊難開展、加之年關逼近、銀根吃緊、一部棧貨出籠求脫、問惜津者寥寥、市氣暗澹、有所疲意、昨日河下來源、外江見稻五六十担、裏河六車約三百担、廊行馱貨因道路濘濟、見貨不足三百担、開市後、城戶納胃平淡、異常補近外、除少數脫貨米舖、無大批成交、略有市成交約二三百担、行盤平中帶疲、似有跌勢云、

滬糖漲風 再接再厲

【滬訊】糖市漲勢再接再厲、閘戶操縱居奇、所以昨有幾檔洋糖未見開盤、公會劃盤二十四號粗砂白、因扳價而未開出、太古卜廖十二月底現貨八十元、較前開升一元半、荷赤砂十二月底開六十五元半、升一元三角、太古H廖、赤砂做開六十二元半、N廖M廖白七十三元半、DY廖西棧七十七元半、升一元餘、均乏市、國糖漳汀青號方寛叫高至七十元、但未開出、

滬市瑣訊

▲麵粉 昨日粉市始堅繼疲、終轉平穩、査晨初以承上日漲風、續呈俏勢、價又上挺二三角、旋受金價平落影響、人心靡軟、花鳥及錦樓牌售價俱由二十二元八角、步退至二十二元四角半、卒因實需不寂、復回高至二十二元五角半、收市與前市無大榮辱、場內外共成交近萬包強、惟平賣粉仍爲十八元原價、

▲小麥 昨日小麥市情、因接近假期、愈趨岑寂、行商依然扳守甚力、門市零星交易、亦寥若晨星、日廠則無正式行情、

▲麩皮 昨日麩皮交易轉淡、良以價格過高、實銷均懷觀望、惟市面潛勢尙堅、統市成交寥寥、福新麩皮售價仍爲廿二元左右、

▲油市 昨日油市漲風漸戢、蓋受金價縮兼謠諑影響、投機閘戶異常活躍、市價已達高峯、油蠶奸商甘冒不韙、而實際銷場有限、昨因金匯稍見回風、黑市匯率安定、市場謠言無稽、是以一般頭寸不斷出籠、惟大戶尙思把持、全市交易不多、計開大連豆油三百桶、大有廠油一百担、膠州生油五十件、青島生油五十桶、市面已入平疲之局、

▲豆市 豆市市況、續見昂挺、因油米價貴、豆價尙宜、本客與行閘進胃逐食、各埠來貨亦少、售主更爲扳俏、計開青島黃豆五百包、歸德黃豆一千二百包、天津金元五百包、又花皮豆二百包、價又升元許、

▲餅市 餅市漲風稍斂、蓋自常錫餅漲達十四元大關後、南洋客銷較懈、閘戶亦思傾吐、故局勢已難再好、統市做常州元隆餅二車、又一月上期五車、價十三元九角、

▲苞米 苞米市況、先緊後平、蓋以連日在投機操縱下、市面節節上升、昨以閘戶傾吐、計開西貢苞米三千包、又十二月一月份各二百噸、價回小元許、

電費奇漲聲中 小型燈泡暢銷

【本報訊】當茲百物昂貴、生活高潮日增月累之際、尤以電燈一項、爲吾人生活之必需、而電費亦因百物指數而增高、吾人處此境遇、誠感應付不易、冀思一既經濟而便利之良法、苦無相當者適應、茲聞復興□中央商場北首、江南五金電器車行、自開幕以來、對於各種車件五金電器、極盡搜羅、並因電費之奇漲、爲適合社會之需要、特在滬定製大批一支燭光、二支燭光等小型燈泡數種運京、該項燈泡、式樣玲瓏、耐久省電、且裝置便利、無須用變壓器減低電壓、普通燈頭均可適用、其價格亦與普通燈泡相同、此誠一舉兩便最經濟便利之良品也、開該行兩週以來、銷數已達數千、由此可見社會人士、對於節省電費之良品、甚爲注目、並開該行負責人稱、此後對於一切電器用品、力求經濟省電、并以薄利出售、冀可適合社會當前經濟原則之需求云、

市面供過於求 黑炭跌風頗勁

【本報訊】黑炭市況、邇來缺乏客幫銷路、人心疲滯異常、鄉戶盧意未淡、市面仍未脫供過於求疲局、各炭號銷場清稀、綠鄉戶掮貨沿街兜售、物美價廉、現每担黑炭、據鄉戶祟價、僅十六七元或十四五元、跌風之厲、不可謂不慘云、

津市紗布食糧 一致昂騰

津市市場、當此時會、已屆業務停滯時期、市況開展、須在年後矣、故無論何種物價、俱將入於疲途、或呈示平庸局面、詎料二三日來、各業市場、悉無顯著佳利、各貨一致上升、究其原因、固甚複雜、其中最爲顯明之處、厥爲金匯之向上游、例如金匯由四百左右、而升至四百三十元上下、卽其一例、其他各貨、由是受其刺激、各紗布食粮及各種進口貨、無不趨於軒昂途徑、現時各業、俱注視金融市場之發展情形如何、倘金融市場、今後漸次入於安定境域、則物價或可步期緩和、否則仍將賡續上升、近日市場之未能扶搖直上者、蓋以各業正在準備結束期中、俱不欲貪一時之微利、而感受未來之重大損失、因而觀望不前、并以時値銀行結算期中、又屆耶誕及年關、各業金融上、不免微感滯寒、無力繼續活動、不然、今日之市場、將趨於不安地步、據各商之觀察、年後市場、當有一度之風波、其中當以投機業爲列云、

滬市白煤 漲風再起

【滬訊】白煤生意、近年來因本高昂、步步上抬、火爐煤已喊二百六十餘元、但當此「上海居大不易」之非常時間、除少數投機家長袖善舞、揮金如土、仍能得物質上之享受外、其他普通中等階級、米如珠貴、謀食不遑、何有此餘款生火取暖、且近來天氣和煦、一如陽春三月、更無裝火爐必要、故煤價雖貴、但本街生意、已一落千丈、大非昔比、故鴻基白煤自前月新貨到後、卽由二百六十元暗盤、跌至二百四十五元、俏去十五元一噸、惟日昨因外匯猛縮、行家如南洋義太興等、對於同業行拆、一概停止打單、已出老棧單、通告催出、靜穆已久之市氣、爲之奮騰、暗盤又東山再起、膨漲無涯、好紀十餘元、惟本街門莊、鑒於生意清淡、暫守原盤、觀望待變、

乾果

商心氣俱呈示迷離局面、近日棉布市況、仍無變化、客以現市之上游、係受金匯上升所刺激、悉以爲日內之不能步昂者、乃以假期未滿及耶誕已屆、國外市場之停滯耳、故日內市況決無轉低之象、

棉市

本市乾果市況、昨日以係星期日、俱已祗補足月份市價又低、出口商俱不敢在國外銷售空子、故核桃仁上升在年前殊爲困難、僅金匯保持平局、且係猶有下落之勢、不然、其他各貨仍無展機、

各商所有空子俱以年關已至、國外一額殊無再行大宗吸納之意、并以年後物價、必然地是無庸多慮、其銷路會成問題、造成捲煙的售價猛升、可是較之實際情形、實銷是在逐漸衰落中、還在上面已經說過「所以」、等待閘戶手中執貨放出脫手後、捲菸的售價、必會下跌的、總之、目前捲菸廠的產銷、其情勢趨於萎凋狀態、瞻望前途、未許我們樂觀吧、(完)

動力俱以玉米爲大宗、其他各貨則無甚興趣、所有成交、多屬於零星數量、

京粉客粉 循環上升

【本報訊】連日粉市園胃、拖進異常活動、行情由於心理作用、得寸進尺、向戶扭於有漲無跌趨勢、多不惜傾力以赴、俾待時趁高脫手、粉市亦步食米後塵、鬧得烏烟瘴氣、莫可捉摸、昨日本街牡丹粉廠盤未變、鎮江金山粉廠盤、又告飆高、綠金山增至十八元八角、紅金山十七元五角、藍金山十五元五角、成交猶續有進展、

麵粉

本市麵粉市場、日來續有進展、人情顯示秀利、一般握有現貨者、俱呈示遲滯模樣、悉認爲日內市氣倘假期渡過、街無其他威脅、猶看佳象、不過、耶誕既至、年關即屆、恐不易一帆風順、不免有若干不安之處、前途無大升象、

大米

此間大米交易、按各商之觀察、殊無活動及俏升可能、但連日趨於秀利一途、各商心氣入於流露軒昂、并非係出於自然、完全係受金匯上升所刺激、日內金匯既無挫折之象、則市氣亦無回落模樣、猶有少許佳利光景、

雜糧

連日雜糧市況、雖無大升光景、惟以麵粉大米上升、各商而受其牽動、對於現市俱無一定之心氣、悉追隨米麵以爲轉移、但客之活

津市商訊

昨日本市各業市場、沈無活動、惟以金匯轉趨佳利、疲敝人情返而回好、對於現市俱暗中乘機供求、認爲此係舊年前僅有之最後機會、不可任其逝去、惜乎市場一再步入假期、不能從心所欲、故市況猶難期其活躍、茲述其大要動態如次、

滬市捲烟業透視

六、產銷動態

戰前上海的捲菸廠、既佔全國的首位、故其產量每日約共三萬二千箱、其中以上等煙約產八千箱、中以南洋與華成兩廠、日產各達一萬箱爲最多、大東、華東、福新、均在一千箱以上、其餘如和興、大東南、華美、華非、華品、瑞倫、利興、裕新、德隆、中南、江浙、德興、福昌、華興、及其他各廠、合僅數千箱而已、

戰事爆發後、各廠生產大多停頓、迨後戰事西移、租界內未受損失之各菸廠、漸次復工、二十七年春初、戰區內受有損失而資力雄厚的廠方、也相繼在租界內籌備復工、或租廠自製、或委由卜廠代捲、所以該年開工捲菸的廠家、計有十九家、捲菸機共爲八十五台、產量月約一萬餘箱、比較戰前減少三分之二、而外商烟廠、戰前每月四萬箱、亦減至二萬箱左右、廿八年份、因市況畸形景氣、捲煙消費激增、故華商菸廠、開工比上年爲進展、上半年計有二十三家、而入下半年後、因外匯頻縮、捲煙原料倍增、各廠生產、極爲審愼、而難於支持者、則紛紛停工、就是規模宏大的、也時有減工節產、據統計所示、華廠捲煙總產量、廿七年份爲十二萬三千一百二十箱、二十八年份約十二萬三千六百八十九箱、顯見較上年增加有限、若以中外菸廠合計、卅末、廿七年份爲二十二萬箱、廿八年因復有日商捲菸競銷、所以、其產量增達二十七萬四千箱左右、比上年增加約百分之二八•五、至本年來捲菸的產量、在上半年六月中、頗見良好、中外菸廠合計、一月量爲四萬九千五百箱、二月份四萬〇五百箱、三月份五萬七千箱、四月份三萬賤、五、六月份各約二萬箱、惟入七月後、其產量比上半期爲黯淡、約在三萬箱上下、

捲菸的銷售、戰前遍及國內各地、大致江浙兩省約佔十分之四、華中各省約佔十分之三、華北華南各地、不過十分之三而已、其中外商捲菸的銷數、超過華商多多、自戰起後、因戰區日益擴大、華中去銷、首受長江封鎖的影響、繼之爲江浙內河各地、因爲這樣、所以捲煙銷售市場、日見狹小、即尙可通航之地、如寧波、溫州等地、對捲煙實行戰時公賣、廿七年間、每箱須貼印花平均約六十五元、而廿八年以海關禁止國產捲煙運入內地、故華廠捲煙銷售、每況愈下、後雖經該業呈請收回成命、每箱捲煙輸入、須加徵特稅自二百四十元至六百八十元、殊含有寓禁於征的意義、而西南各省、除頤中煙公司、南洋兄弟煙公司、在香港捲製者外、在上海及其他內地區域製造、而以進口菸葉爲原料、仍然是禁止運銷、是以華商菸廠所製出品、大多僅銷南京、杭州、蕪湖、九江及兩路沿綫各地的市場而已、本年以還、捲煙銷售、因售價之節節高漲、頗予消耗者之無形節省、而內地區域的市場、又因日商捲煙銷數、蒸蒸日上、未克發展、西南後方各地、屬行節約、對捲煙的輸入、仍見困難、是以推銷區域、僅以上海一地爲尾閭、値得我們注意的、便是自國貨風熾以後、一般國貨份子、頗多對捲煙搜購、是以近月來、捲煙售價、扶搖直上、尤其是已博得消費者信仰的牌子、更見飛黃騰達、這种捲煙投機的心理、以爲捲煙雖是消

客商大宗吸納 津物價漸上漲

【天津通訊】當此年關迫近、銀根漸次吃緊、銀行又屆結算之今日、市場例須入於停滯境域、一般供求家、俱不欲冒此危險、所有市場、須年關渡後、始能按步活動、近期市場之冷落、厥以於此、詎料二三日以還、市場不僅未呈示何等蕭索局面、且更趨於活潑、此非由於銷路之活躍、來源之短細、實係受連日金匯上升之刺激、蓋以近日金匯突升、一般客商、認爲年後市場、須然益形興奮、物價更將上漲、對於現期貨、俱一致大宗吸納、致市場呈嶄展景象、但據一般有高業知識者云、日來金匯之軒昂、係受一時之衝動、國內外各貨、并無實際之銷路、駐津客商、對於現市進貨、多不易大宗吸納、無利潤可得、心氣甚爲冷落、故金匯所受之刺激緩和、則物價必然轉低、加以舊年漸近、更難握起人情、凡稍謹愼之家、俱無積極納進模樣、今日之俏升物價、二三日後、決可轉低云、

輪船

上海河內輪船公司、京揚惟江瑞聚龍二輪、每日上午線時輪流開往揚州沿途各碼頭、地名價目列後

地名	價目
劉子口	日金八十錢
大河口	日金九十錢
沙漫洲	日金一圓
泗源溝	日金一圓十錢
十二圩	日金一圓二十錢
瓜洲	日金一圓三十錢
八里鋪	日金一圓四十錢
六淺	日金一圓五十錢
揚子橋	日金一圓六十錢
揚州	日金一圓六十錢

布市午前見跌 後市漸露平靜

【滬訊】布市晨初開盤、稍形低落、後傳外匯放長、跌勢較厲、龍頭細布會一度至四十一元八角五分、收市稍回至四十二元二角五分、後市各布漸露平靜狀態、晚收漲跌互見、四君嗶嘰爲一元二角二分二五、

名稱	開價	收價	比上日	開價	收價	比上午
◇十二磅細布						
龍頭	四二.五〇	四二.二五	跌〇.五五	四一.四〇	四二.一〇	跌〇.一五
彩球	四一.七〇	四〇.九〇	跌一.二〇	四一.三五	四一.一五	漲〇.二五
陽鶴	四二.〇〇	四一.〇〇	跌一.一〇	四〇.九〇	四一.一〇	漲〇.一〇
飛魚	四二.三〇	四二.〇〇	跌〇.三五	四一.五〇	四一.九五	跌〇.〇五
藍鳳	四〇.八〇		跌一.二〇	四〇.六〇	四一.〇〇	漲〇.二〇
五福	四〇.六〇		跌〇.九〇	四〇.三〇	四〇.五〇	跌〇.一〇
雙魚	四〇.六〇		跌〇.九〇	四〇.三〇	四〇.五〇	跌〇.一〇
喇叭童	四〇.二五		跌一.五〇	四〇.五〇	四〇.七五	跌〇.五〇
◇四十碼細斜						
龍頭	三七.七五		—	三七.五〇		跌〇.二五
寶貝	三七.五〇		—	三七.二五		漲〇.二五
五福	三七.五〇		—	三七.二五		漲〇.二五
雙魚	三七.〇〇		—	三七.二五		漲〇.二五
四君子嗶嘰	一.二四	一.二一五	跌〇.〇四二五	一.一九八七五	一.二二二	漲七五

中華大戲院 夫子廟 貢院街
今天特殊貢獻！（神秘）
陳娟娟 主演 東方秀蘭鄧波兒
中國公主
（全部音樂歌唱） 巧妙
童話寓意教育電影 （華新出品）

東和劇場
今日貢獻（兩）巨片
時代古裝忠心之 腰元物語 （欲爲婢女之思想）
現代情意之 人情車子
時間 十時〇起連四十五五完 一時四十分 映場十分
價目日金 大人一元 將軍兵卒學生六毛 兒童三毛

中央大舞台 地址新街口 中央商場後面
淮海路一五號 電話二三〇八七
今日開映明末古裝苗族艷情巨片
陳雲裳 梅熹 主演
秦良玉
華成影業公司偉大出品
每場加映世界時事新聞巨片 欲登布幕電影廣告請向本台接洽可也

國際劇場 新街口世界大戲院舊址 電話二二九四二號
陳雲裳 梅熹 領銜主演空前陣容
瀟湘秋雨 郎臨江驛
在上海公映打破賣座記錄 是一九四〇年的超等作品
中國聯合影業公司華成製片廠出品

中喜場劇 國民大戲院原址 電話二一三七五
今天特殊大貢獻
新興公司 古裝歷史鉅片 ▲狂風駭濤水中大戰門！ 木筏風浪 ▲爲國效勞奸商受互創！
兩片皆有中文說明書 放映時另有中文字幕
同時加映實事短片 國四年德之計劃 看此勝過遊覽一週

夫子廟 貢院街
春光話劇團
飛龍閣王 九小姐紅領導 電影化 高尚愛美劇
立體佈景 新穎服裝 幕幕打光 不日開演 A783

夫子廟 新姚家巷
南京大戲院
今天日夜兩場初次特殊獻演偉大新戲
十一本 濟公活佛
聽！藍香雲唱春 看！濟公破口 當然擁擠 必拉鐵門
堪誇南京獨步！ 造成舞台紀元！
上午十時開始售票 欲免向隅預先定座

夫子廟
羣樂戲茶廳
晚戲 曹慧麟 花田錯 金鳳樓 拾黃金
每日開演風雨無阻 各大歌星羣芳會唱
戲茶每位大洋三角

地址夫子廟A677
天香閣戲茶社
夜戲 曼麗 幗英
二本天竺峯 三本天竺峯
排練純熟不日接演

紅梅 夫子廟貢院街
舞女！陳容堅强 設備！富麗堂皇
晚舞六時起

亨得利眼鏡鐘表行
牌子最老 規模最大 備貨最多 售價最廉
優秀技師 修理鐘表 準確可靠 取費公道
全國聯號最多 保單一律有效
地址太平路 地址建康路黑廊街 A737

好消息！好消息！
犧牲血本
上海滿當西服店
重價收買上海當票 創碼出清
地址太平路一五二號 A735

上海分此
餘昌鐘表眼鏡
百代高尚電機唱片 鐘表修理定價特廉
歌林無奇不有 唱機歡迎參觀
地址中央商場北部

華夏無綫電行
營業項目
一、製造無綫電報電話機廣播機船舶機馬達發電機及一切無綫電另件
二、收音機著名大小長短波無綫電台之工程及最新式交直流
三、設計各項美術擴大器
四、精修各式收音機電器
總經理 美國台樂牌蓄電池 國貨良友牌收音機 代售電火爐
地址建康路三〇八號

律師會計師 葉兆昌
衡平法律會計事務所
所址：南京城內新街口糖坊橋三十八號

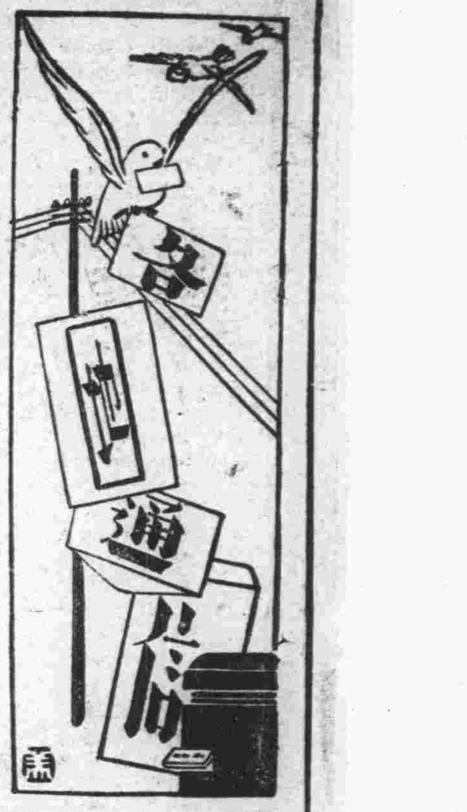

友軍實行經濟提攜 交還大中煤礦
蘇省府派員赴徐接收

【蘇州訊】事變以前、江蘇省府合辦之大中煤礦公司、位於蘇北徐州附近、每年產煤數額甚豐、其資本總數爲二百萬元、當事變發生後、該公司因主持無人、旋由友軍代爲保管、茲因國府還都後、一切設施均已相繼納入正軌、且中日邦交業已調整完畢、友軍爲充實新中國地方政府之經濟力起見、已將上述之煤礦公司、交還國府、茲經本報記者探悉、行政院業已指令江蘇省政府、迅速派員前往接收、而省府當局已奉令遵行、並即日派員前往辦理接收事宜云、

蘇省主席高冠吾巡視通海如紀詳

【蘇州訊】江蘇省政府主席高冠吾氏、前爲勸求民隱、改進縣政起見、訂定出巡辦法、分赴各縣視察、自十月三十日首至崑山以來、迄今已歷二十縣、爲期凡五十日、僕僕征塵、備嘗艱苦、其詳情迭誌各報、本月十九日午後、復經率同隨從赴滬、於當晚九時由匯山碼頭搭大連丸至南通、航行一宵、於翌晨(二十日)抵埠、至有斐館稍憩後、即溫赴如皋巡視、往返二〇四〇里、所過鄉村荒落、

匪氛警強 而高氏將軍氣概、燕燕如也、抵如後、首至縣府視察一週、對於縣政設施、垂詢甚詳、繼即召集縣府及警所人員訓話、語出誠懇、聽者動容、飯後巡視街頭、於商肆營業、以及民間疾苦、徒步殷詢、兩旁觀者、靡不肅然起敬、感應甚深、迨鐘鳴三下、仍經原路回通、距行至白浦(離南通三十餘里)途中忽聞

槍聲數響 知有匪警、當即停車注視、傳令搜索、隨從中以高氏爲一省政治最高領袖、有勸請駕車速行者、拒不納、旋於荒野間見有盜匪五六名、

綁架肉票 當由衛警擊斃其一、並俘獲身藏之手溜彈一枚、高氏於伏莽滋擾中、屹然不稍畏、指揮若定、亦見其胆量之過人矣、返通已在傍晚七時、藹臨宴會、除各機關首腦以及地方士紳外、友邦之喜多機關長、及部隊長以次均出席、由縣立中學校長陳溥孫起立致歡迎詞、當由

高氏答詞 略謂南通地居江左、位極衝要、其經濟文化、建設、實業諸端、尤在水準以上、雖有大江之隔、要無南北之分、須知政治推進、端在由縣做起、而省縣之間、由如首之與肢、脈脈相關、不可須臾離者、況自事變以還、

民生疾苦 百倍往昔、苟無奮鬥精神、難收復興之效、今者汪主席領導於前、中日條約成立於後、一切庶政、自當迎頭趕去、爲國家矢其忠貞、爲省府盡其努力、朝斯夕斯、庶幾有望、抑有言者、一國之盛衰、全繫乎一縣之良窳、而愛國之起源、又在乎愛鄉之心切、今諸君服務地方、得友邦之協助、應時刻爲

鄉邦着想 不可稍存私慾之念、則一般擾民間此、各縣如此、推而一省全國如此、多難興邦、不將允觀厥成乎、詞畢掌聲四起、談飲甚歡、二十一日晨至海門巡視、當晚回通、詰朝(二十二日)仍搭大連丸歸滬、喜多機關長等均至江干歡送、殷殷以後會爲約、迨抵埠已萬家燈火矣、一宿而始返省垣云、

中學教材未一致 畢業會考不舉行
蘇教廳通令各縣遵行

【蘇州訊】蘇教廳鑒於本省各縣教育事業、迄已大部恢復、擬按照事變前中學會考辦法、賡續舉行、茲奉部令、以國立中學各科教本、尚在編輯之中、各校自編講義、教材未一致、各科試題、殊難訂定劃一標準、本年度會考事宜、應暫緩舉行云云、刻該廳已分令各縣教育局所有各級學校畢業學生考試、應由教育局長督同校長辦理云、

日本開國與締結不平等條約概述

吳克峻

一六一二年(慶長十七年)以前、日本與各國之交通向爲放任、自「島原之亂」發生以後、德川幕府鑑於耶穌教之勢力、有干涉政治而侵略國土之虞、故爲防遏耶穌教之侵入、與消滅國內耶穌教徒起見、即由一六三三年(寬永十年)起正式實行鎖國政策、以來計約二百餘年間、除中荷兩國人准在長崎與舊通商來往之外、對其他各國人乃嚴禁其來埸通商、

蓋自十九世紀前半期起、英法兩國則將東方之經營積極推進、印度終爲英國所獨占、尤其一八四二年中國鴉片戰爭失敗、訂立南京條約以後、歐美各國更傾意注目在東亞商業之發展、日本亦受中國被各國侵略之影響、益使日本之鎖國政策不能持久、此時法國侵略安南、一八四四年(弘化元年)與中國簽訂通商條約、同年美國與中國簽訂望廈條約、後、則美國對東方之貿易益形旺盛、一八四八年(嘉永元年)美國加利福尼亞州發見大金坑、美國西部工商業乃異常發達、關航路直接開通與舊金山與日本及中國要港間之後、更引導歐美人心向於太平洋、亦唱爲日本開國之

美國企圖日本之開國、決非一朝一夕之事、美政府雖迭次遣使節赴日請求通商、因德川幕府予以拒絕、終未達成其目的、然自中美通商條約成立以後、美國在華之貿易、益感有推廣之必要、並且在北太平洋之捕鯨業、亦甚發達、於是更促進美國迫使日本開國之決心、一八五二年三月以柏理提督爲東印度艦隊司令官率艦駛往日本、是時美國政府對柏理有命令、「非於自衛行爲、決不可使用武力、但必要時、得占領日本屬島」云云、該艦隊由十二隻編成、是年十一月出發、於翌年(嘉永六年)六月三日率四隻軍艦突然駛入浦賀、迫日本開國、使幕府國民頗爲恐慌狼狽、幕府當局一時不知所應、其談判、客以開國爲違背國法、但美國提督堅持其開國主張、遂放言、若不在浦賀接受美國國書、即直赴江戶、倘又不得要領、艦隊即將採取自由行動云云、當時幕府鑑於國防不完備、如果拒絕美國之要求、則美國必將出於武力壓迫日本、而發生不幸事端、亦未可知、故爲避免正面之衝突、乃派代表、以溫柔手段接洽、遂決議以九日爲接受美國國書、

此際請求通商者、非獨美國爲然、一八五三年(嘉永六年)八月二十一日、俄國全權提督樸查青(Putiatien)率四隻軍艦駛入長崎港、請求幕府派全權大臣談判開日俄兩國之交通、兼議定樺太(即庫頁島)境界問題、因當局不允、樸査青遂於十月二十三日離長崎向南而駛去、柏理於一八五四年(安政元年)二月再率艦隊計九隻駛至浦賀示威、堅持上年通告之主旨、請求議定和親通商條約、幕府洞悉大勢不佳、乃派林煒(大學頭)井戶覺弘(對馬守)鵜殿長鋭(民部少輔)及松崎滿太郎四人爲應接使、自二月十日起開始談判、經過數次商議、結果美國將通商問題暫時撤回、於是年三月三日、先簽訂和親條約計十二條、即所謂神奈川條約是也、從此日本放棄二百餘年來之鎖國政策、將其門戶開放於各國、以順應世界大勢、

該約極爲簡單、未議及貿易商務、並將其要點開列如次、

㈠日本與美國兩國民、結永世不朽之和親、

㈡日本開下田、箱館二港、允許美國人自由出入、並供給船員及船客所必需之煤薪水與食料品、

㈢最惠國條款之規定(第九條)、

㈣若有遭難之美船或人員則予以救難卹災、

和親條約訂立後、柏理提督赴下田、箱館視察、事與林煒等會商於下田、五月二十日再締結條約附錄、關於條約實施之細則、即所謂神奈川條約附錄是也、阿達姆(Adams)於一八五四年(安政元年)十二月上旬、攜美大總統批准之條約書抵下田、翌年正月五日交換日美兩國條約批准書、(未完)

杭州 浙民劇社成立開始徵求社員

【杭州訊】省立民衆教育館爲推進休閒教育、特發起組織浙民劇社、自積極計劃後、業已籌備就緒、即日宣告成立、開始徵求社員、凡本市民衆有正當職業而願加入該社者、均可報名學習、茲錄該社簡章如下、㈠定名、浙江省立民衆教育館浙民劇社、㈡宗旨、推進休閒教育、提倡民衆業餘正當娛樂、㈢研究、先設話劇、平劇兩部份、分組研究之、㈣組織、暫時採用社長制、由省民教館長兼任爲本社社長、綜理全社社務、社長之下設話劇暨平劇組組主任各一人、負責主持各組事務、每組之下各設總務、劇務二股、每股設股長一人、各股之下視事務之繁簡、酌設事務員若干人、協助社務之推進、公演時則另行組織公演委員會、至其組織法及事務之分配、另行訂定之、㈤社員資格、凡有正當職業之民衆、對於戲劇具有經驗或興趣、而願加入本社者、不分性別、均得加入爲本社社員、㈥社費、平劇組、話劇組、所需經費、由省民教館於事業費項下發給之、均不收社費、㈦社員義務、依照規定時間到社學習、㈧社員權利、凡本社公演時、均得爲演員或職員、㈨入社手續、加入本社者、須填寫入社志願書、⑩指導、由本社聘請導師樂師、按時到社教授、⑪名額、每組暫以三十人爲限、⑫學習時間、暫定除每星期一爲例假外、每日下午五時至七時、(平劇)六時半至八時半、(話劇)之練習時間、如遇必要時、得加以更改、練習規則另定之、⑬社員會期、大會每兩月一次、社務會議每半月一次、均由社長負責召集之、必要時得由社長召集臨時會議、⑭公演、排演純熟、隨時覓址公演、⑮社址、暫設衆安橋省立民衆教育館內、⑯其他、本社得聘請顧問若干人、指導本社發展社務、⑰附註、本簡章由浙江省立民衆教育館館務會議通過施行、並呈報浙江省教育廳備案、

石門市公署 獎勵民間養馬
購馬一匹補助一百元

【石門訊】市公署之愛民無微不至、竭力接濟、拯救困難、民衆莫不感戴、今又爲使人民普及馬事思想、並育馬匹、獎勵用以利民生起見、最近製定購馬章程、每購入一匹馬、由本署發給補助金一百元、馬皆經獸醫師檢查結果優良者、以助人民使用、誠爲大快人心之好消息也、茲覓誌其辦法於後、購馬登記簡單辦法章、㈠本署爲獎勵購馬、凡購馬者、來署登記後、凡購馬一匹、由本署獎與減幣一百元、作爲購馬補助金、㈡購入馬匹須經市署獸醫技師之檢查、方爲有資格之馬、㈢登記地點、石門市親善街石門市公署、㈣登記時間、每日上午九時半至十二時半、下午二時半至五時半、(星期日除外)㈤購馬者、於本署登記購馬後、如再因故將馬賣出、亦須來署登記、如有於購馬登記後、私行轉賣不報者、經本署查覺後、除將購馬補助金追繳外、並將私有馬價全部沒收充公、㈥購馬者於本署登記後、復因新欲將馬售出時、其登記後、五個月以內者須將本署所發補助金全部轉付與新購主、一年以內者、將補助金之八成付與新購主、二年以內者、將補助金之六成付與新購主、三年以內者、將補助金之四成付與新購主、三年以外者、得無條件將馬售出、惟亦須來署登記、以便由本署照章發與新購主以補助金、㈦購馬者來署登記時、須填具購馬登記者、(表式附後)並具保甲長及付長各一人之保證、㈧凡在本署登記之馬匹、於本署舉行競馬會時、有出場參加之義務、但與其他馬匹受同樣待遇、與會期間由本署發給馬乾費(以往每匹每日三元)、競賽優勝之馬匹另有獎金、㈨、本章自公佈之日起實行、

津市所得稅額 本年達四百萬
較預算數超過甚多

【天津通訊】現已國稅大宗收入之所得稅華北各稅區均於本年度起始開徵、回顧徵收經過已將及年、成績異常佳良、其中尤以天津區爲最多、超過本年度預算四倍左右、若以天津稅與其他濟南、太原、唐山、彰德、北京老地比較、又爲其他各地望塵莫及、計天津所得稅一項、本年初北京財政總署預算收入一百一十萬元、惟以徵收結果竟達四百萬元左右、其所以有此意外之成績、主要爲天津市工商繁盛、納稅商最多、同時稅務徵收機關、不避艱險、任勞任怨、致力徵收、除市區各商行號棧進行嚴密調查、以期免除遺漏外、其對於日法租界英租界、以及意租界內各商、亦令依法繳納、而各租界內商行亦以國稅所關、不能逃避、又況稅率低微、多數辦理完納手續、以致較預算多繳二百餘萬元、對國家財政補助實大、致其他各區所得稅由年初至目下、所收數目甚微、均要超過一百萬元、甚至僅至數萬元、如濟南十餘萬元、唐山七萬餘元、總合所得稅收入七十餘萬元、與津區比較相去甚多、又據稅務專家稱、各地所得稅收較少、實多由於商家存觀望態度、此次津區所得稅雷厲風行、使其無可遺免、亦足爲其他各地納稅商戶一戒、消滅其僥倖心理、履行納稅義務、預料明年稅收將更可觀云、

華北製革公司 付之一炬
一人葬身火窟

【天津訊】河北三條石東口、三十七號、華北製革公司、在津開設有年、營業鼎盛、出品爲華北之冠、詎於二十三日晨時三十分、該公司同人正在熟睡之際、鍋爐房突告失慎、致演火警、因該公司存貨、多係易燃之乾牛皮等、霎時間全部引着、金蛇萬道、濃氣沖霄、火勢熊熊、無法遏止、該公司同人於夢中驚醒、紛紛逃出、幸經該管警士瞥見、急報火警、移時第三分局局長、偕同馮保安局領所屬官警到場彈壓、並警察局消防隊、及鐵路局、日警署各消防人員趕至、竭力撲救、奈火勢過猛、施救匪易、延至三時九十分始行救熄、事後調查、計燬樓房七十一間、已製成皮革及各種皮革原料頗夥、共計損失約在二十餘萬元、聞該公司在太平永利兩保險公司內保有火險二十五萬元、除由該管將火頭吳樹榮年三十五歲、深縣人、帶分局訊辦外、其同人正在深夜之際、因火勢兇猛、聞有一人失蹤、是否有被燒傷情事、現正在火場派人挖掘檢視中云、

包頭 清理糞便塵埃 當局保民健康

【包頭訊】本市糞便取扱與塵埃處理事務、向由市署衛生股管辦、近當局因應民衆之要望期公共衛生之徹底計、特擬定明年度起始改由協和會包頭支部接管、市署暨協進會方面假市公署舉行組合會議、關於衛生人員、器具以及衛生費徵集各問題、加以研討、據聞協進會移管完竣後、決定設立糞便取扱組合以便辦理實際事務、今後包頭市面之清潔化、甚堪期待云、

漢口 衛生員訓練班二屆學員分發

【中央社漢口二十五日電】省民廳舉辦之第二期衛生員訓練班學員六十餘名、業已畢業、即將分發各縣服務、第三期學員受訓事宜、決賡續舉辦、考日期約明年元月、

三鎮雪花飛舞 西湖一片白色

【中央社漢口廿五日電】武漢氣候入冬本甚寒冷、今年風雨、故溫度驟降、最近一週來厚雲密佈、大雨連綿、至晚七時許、飛雪珠、半小時後、則雪花片片、如鵝毛飛舞、朔風凜冽、氣溫降至零度以下、

【中央社杭州廿五日電】杭市連日氣候和暖、恍如仲春、昨晚忽大雨如注、今晨北風突緊、六時半大雪紛飛、鵝毛片片、屋頂盡白、遠望西湖一片白雪、頓成銀色世界、一般露宿之貧民大受威脅、警局調查凍斃者、一日間計有五人、杭市冬賑會及地方救濟協會、正在趕辦一切救濟事宜、開辦粥廠、已定元旦日開始、棉衣已備工趕製、以便散發云、

天津市卅年度 施政計劃
開源、節流、

【天津訊】津市公署施政概況、與三十年度之施政計劃、業經規定、由市署各長官先後於電台廣播發表、俾衆週知、茲特將原詞誌次、天津市財政局長李鵬圖氏報告市的財政、本來就不寬裕、民國二十八年、當二十八年水災以後、一切復興的事業、無不亟待推進、然而各項政務的舉辦又無不以財政爲前提、以歲出概算的數目、雖然極力緊縮、還達七百六十餘萬元之多、比較二十七八兩年度、支出的數目、均超過甚鉅、其歲入概算的數目、雖然在書面上、勉告適合、但是事實上、舊有的稅捐、因爲在大災以後來源滯塞、和商民的元氣尚未恢復、皆有相當的減色、所以各部分的經徵人員、均能認眞稽徵、就十一個多月的收入情形、與概算原列數目比較、尚可以有增無減、至於支出方面、則因各項復興事業、必須及時舉辦、和物價的高漲、多數超過原概算的限度、本人主管本市財政、責任所在、勢不能不酌量經濟情形、妥籌應付辦法、其中經過的困難、大概可以想見的、幸賴市長的領導、及友邦機關的支援、現在這個難關總算可望渡過、實在是莫大的欣幸、現就二十九年度經過的情形(從略)、並將所擬的三十年度調整財政的計劃、擇要報告於後、

三十年度計劃概況 第一、確定預算、三十年度歲出概算的總額、爲七百六十四萬餘元、查本市二十九年度概算支出部份、根據各機關的行政計劃、促進各事業、需款較多、現在編成的概算草案、經常臨時兩項、共計是一千零八十四萬餘元、比較二十九年度、增加三百一十九萬餘元、其大部份係職員警役生活費、及事業費和治安費、其需辦公費和人事費一項、不過各十九萬餘元、至其歲入概算的總額、呈奉核定、自當切實遵守、是勉使適合、以符計劃、實際上尚無十分把握、故仍須互相節約、務使款不虛糜、俾度支能夠應付圓滑、市政不致有所偏廢、第二、整頓稅捐、藉裕收入、其辦法是、

推行營業稅 二十九年度恢復營業稅、通過的情形、擬即著手將各警區各特別區原來交納舖捐的商號、分別改徵營業稅、以照一律、但民國二十六年事變以前查定營業稅辦法、初係舉行總調查、就是由官廳派委多數的調查員、到商號裏調查賬簿、估定稅額、人數既多、品類亦雜、難免有藉端需索的情弊、嗣後改由商號按月申報納稅、然而商人方面、又不免有意圖取巧、匿報不實的情事、一經調查、因漏稅被罰的家數很多、雖然是咎由自取、但於官商的感情、因之日見惡劣、是由官廳舉行總調查、和由商號自行申報納稅、兩項辦法的經過、皆欠完善、現在預備着集合各商會各業的同業公會代表組織一個營業稅審查委員會、將各商號所填的申報書、交到會裏、大家開會評定、其應交稅額、與申報書所填的情形、實在不符的、再由財政局派員抽查、所有抽查情況、仍舊交會審定、似此官商通力合作、自不致再有隔閡、稅務商情庶可兼顧、一面再繼續交涉租界華商納稅辦法、早日實施、以期貫澈、

籌辦遊興娛樂捐 三十年度的概算、實際上既然支出甚鉅、自當力謀開源辦法、以便應付、開源辦法、應以無礙民生爲首題、按照上項原則、擬倣照北京市、和本市日租界內辦法、就戲園電影院、清唱坤書雜技場和妓館娛樂場等、各娛樂場所徵收遊興娛樂捐、以資抵補、業已擬訂章程、呈請核示、

清查房捐 天津市大宗的捐收、是舖捐和房捐、舖捐業已籌備改徵營業稅、自無須再加研究、至房捐自民國二十五年清查以後、到現在已經四年之久、初遭二十六年的事變、繼遇二十八年的水火、捐戶遷移逃亡無從追查的固然不少、產權移轉、並不更名的數亦甚多、以致所存的底冊、與現在的捐戶多不相符、僅徵捐款時、常發生困難、況且現在租賃暴漲、與二十五年清查時大相懸殊、新舊租戶的負担、很不平允、擬即援照歷年的成案、籌設房捐清查處、派員分投清查漏欠、以裕收入、恢復編訂捐務門牌、調查租價重行估捐、以均負担、

整理地籍 土地登記、是市政的基礎、亦是財政的策源、天津市成立已十餘年、尚未舉辦、不無欠缺、現當建設東亞新秩序、推行天津都市計劃的時候、亟應詳加考慮、着手辦理、但是這個事體很大、關於經費如何籌劃、人才如何儲備、程序如何規定、章則如何擬制、測量如何實施、冊籍如何釐訂、以及有連帶關係的契稅田賦、官產各問題、如何解決整理、其他關係機關如何洽商聯絡、皆必須有整個計劃、進行方能順利、查北京市早已舉辦土地登記、現在改爲清查土地、已有相當的過程、業經派員往北京實地調查、以資借鏡、以上的計劃、皆當由本人努力去推行、但是推行能否順利、以及成效如何、則非本人所敢預定、惟有希望關心本市財政的人士、不吝氣的加以指導、藉匡不逮、尤其是本人所企盼的、

皖倪主席公畢返蚌 參加十屆省委會議

【中央社蚌埠廿四日電】皖省政府主席倪道烺、因公晉京、對本省各項行政推進事宜、向行政院請示、業已公畢、於廿四日乘車返蚌、

【中央社蚌埠廿四日電】皖省府廿四日上午十時、在大禮堂舉行第十次委員會議、各委員出席參加、通過各項要案、均係對省政承應興革改進之事宜、

丹陽 宣委會舉行三次座談會

【中央社丹陽訊】縣宣傳委員會、於昨(二十四日)下午二時、假縣政府議室舉行第三次座談會、由王懋良主席、以復興丹陽爲主題、至傍晚方散會、

漢口 文藝協會舉行新年同樂大會

【中央社漢口二十五日電】漢文藝協會、昨舉行常務會議、除討論會務進行事宜外、決定於元旦日召集全體會員舉行新年同樂會、

遺失聲明 今遺失南京三牌樓郵局第八號儲金摺之印鑑一枚除向該局更換新章外特此聲明作廢 東貴之啓 B2365

南京殯儀館 電話二二三九一號 地址慈悲社二二三號

特設壽衣部 備有各省市男女大小壽衣花樣繁多 壽材部出售西式鋼棺楠木柏木杉木等一應俱全 A728

遺失聲明 茲因天津中西醫藥專門醫科學校畢業證書、衛生署字第十二號及前內政部衛生署發給字第三三一號醫師證各一通、均於事變時遺失、除呈請補發外、特此登報申明 申明人彭志遠啓 B2368

鼓樓東 公共行 拍售木器 銀箱火爐 大小地毯 歡迎投拍物品 飲料結晶蒸溜 本行電話三一一四二六號 A695

請吸 高貴的 指南牌香煙

煙絲上等 煙味口適！
裝璜雅觀 價錢經濟！
上海華生煙草公司啓
各香煙店均有出售

保健捷徑

胸部不快，易患傷風，肌膚乾燥，視力衰弱，兒童發育不良，婦人姙娠期間，男子精缺氣短，以及一切魚肝油所適應之症候。

本劑係將魚肝油之難服弊點，完全除去，將其生命線之維他命AD，用科學方法濃縮製成，每粒小如綠豆，外包極易消化之糖衣，大人用量，每日只須三粒，小兒一—二粒，比之普通製劑，堪稱易服易化，無傷胃腸，量小効大，經濟便利。百粒一瓶，足用一月以上，比之歐美製品，奚止天壤之差。

包裝・壹百粒・伍百粒

强効糖衣魚肝精丸 聖魚肝粒 哈利巴

總批發處 上海田邊洋行

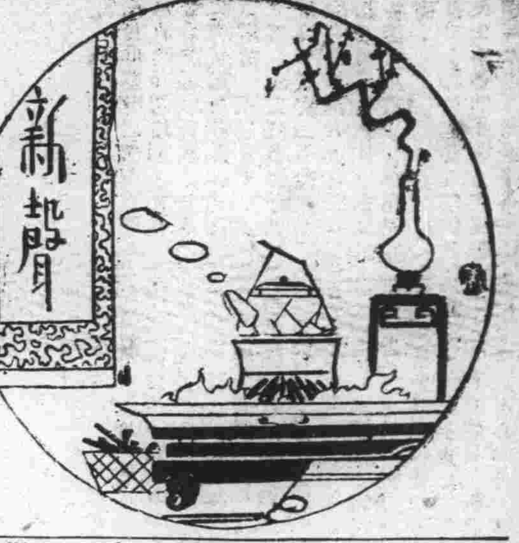

年關與仕途

眼前，陽曆的年關，即將到了。

在宦海裏，少不了的，照例便將要有一番大大的調動。在此變動之中，有的鴻運順利就高升，有的人緣不足就失業。高升者，笑意盈盈，滿面春風；失業者，憂形於色，只好轉回家中掬掬小孩去了。

古人素喜以「釣」喻「仕」，說盡了那一種「得失縈其心，奔走勞其形」的內苦和外痛。這一譬喻，實是再確切沒有了。

實在說來，在此「一朝天子一朝臣」的更變中，源來做大官的人，倒是無所謂的，因為他們多半都是富裕的階級，「進固可攻，退復可守」的；所苦者，莫如平時就已「量入為出」，甚至「寅支卯糧」以養家活口的一般巴巴結結充當無名小卒者。

因此，在一般各大機關的小職員的眼下，「年關」直是一大全家老小的「難關」，尤其是在今日的米價飛漲生死不得的窘況之下。

「但求上峯之蟬聯，免令自己慘打退堂鼓」——這一起碼的「官念」，我在預祝着，個個小職員們，終能「如願以償」，「一帆風順」！（茨蕖）

文藝中夢的境地

·雨櫻子·

文藝中所呈現的「夢境」是代表着作品至上的價值。因為這里有靈魂，有骨肉，不是普通一般不關痛癢者所能比擬。

社會和個人好似一對不能和好的夫婦，既不能相愛，又不能分離。——只因為不能相愛，所以才造出因循敷衍的痛苦來，又因為不能痛快的分離，所以便造成人間的悲哀來！一切的鐵鍊：禮教，道德，宗教，法律，制度，習慣，都牢牢地緊緊了人們的精神，使它不能自由地發展，然而精神愈受創傷便愈向那夢的境地猛烈的激衝上去！正好像石頭和鐵相激藴出來的紅花。這爆炸出來的痛苦，不會輕易的散去！在能找着象徵的代替物，便將這心源深處的痛苦，毫無留戀的表現出來！

由這痛苦情緒的積聚和生活的窒息，於是便流浪在十字街頭徘徊着！彷徨着！吶喊着！……把這些苦悶的線索連接起來使它織成一部人類悲慟的寫真，換換位置，改改名稱，用極細微的一點，把它完全表現出來，呈露在一切人的眼前，敎旁人也有同樣的受感動，而得到共鳴！這樣的作品，才是積蓄着血淚所織出來的真實作品，能使人回憶，也能使人觀察，更能使人感到周圍一切會經忽略下來的個重問題。文藝作品往返嚴自由解放的境地來的，那就是要走進夢的境地。

待賑者的一羣

——挨過了今天，明天卻又無情地走到他們面前。

予吾

冷，飢：交相侵襲下的一羣。

他們，被摔在人間的角落裏，被人家投視着憐憫的視線，我們好像看見：他們跪在寒風中，用着慘怕的聲音，向着生活哀求：「可否把生活的枷鎖減輕些！」

生活！已壓死了他們羣中的一批。

漲！漲！漲！生活的潮浪有如怒魔似的衝盪着，淹去了不知多少人的「生」的冀求！他們的耳中，他們的眼睛裏，他們的腦際間，聽慣了，看慣了，也想完了這潮浪再次地施壓與他們的殘酷與凶橫；他們的臉容，隨着憔悴，無色，他們的身子，孱弱，無力。沒有營養，沒有快樂，更沒有幸福。終日：他們在煎憂中，在愁迫中，為了一個肚，也為了嗷嗷的待哺的一羣。他們會搜括了飢腸，也使盡了飢餓的巨石壓擠出的一切的能與力，到底，他們被摔在生活的門外。

冷與凍是伴同着飢餓共來的，老天總遵着向例，當肅條的園林的枝頭上，不掛一張枯葉兒的那刻，寒風便無情地光臨了，挾來了寒冷，也挾來了冰凍，特別地侵逼着這無衣者的一羣。

他們，被迫着躲進了富戶的棚下，大廈的壁角，腐爛的冰硬的破衣抵不了冷的襲擊，顫慄地用着僅有的父母所給與的體溫，支持着奄奄的一息。

晚上，狂吼的北風呼着，增添了這些無衣者們心頭的怯抖。多朝，枯草徑邊的濃霜，送來了逼人肌骨的寒意。

你走到街頭，待賑的一羣在流浪着：那寒風裏賣喊者爭取生活的慘苦的叫聲，一陣陣地，不使你的心撕裂麼？那頸縮地蹲坐在街頭的販者，他們的臉上，莫不是告訴着你這人間的不平嗎？再向街心看去：苦力，挑夫，他們正在面着生活搏鬥。你是有心靈的人嗎？那麼你的眼眶裏怎會不滾落下同情的熱淚來？

他們也一樣地有着家的喲，會用盡了人間的騙的方法，哄過叫着「爸爸，餓！」的孩子，也甚至忍痛地騙過家裏等着米下炊的妻子，空着肚，年老的長者。

一塊冰冷的大餅屑，半碗冷溺的殘羹，是他們每天期待着的口糧，挨過了今天，明天卻又無情地走到他們面前。如今，他們已不敢向後想，為的是他們已走完了這黑暗的盡頭，希望的光亮卻又移向另一邊；如今，他們也怕向前面去重溫那已往的美麗的舊夢，這夢，永遠地是一個夢了！正是，他們好似忘却了生在這人間的意義，只有徘徊在「世」與「死」的途中。

他們有活力嗎？只要我們——我們雖也同樣被這生活的重担壓着，但我們仍有一些餘力與生活搏鬥，在此搏鬥中，我們尚可伸出另一隻手，給他們：他們此刻，已用盡了與生活掙扎的最後的力，正跪在那張準備吞噬的「生活」的巨壑的口前，哀求着。

冷，飢：交相侵襲着他們。

米貴謠

米貴何不食肉糜

米價大漲眞如飛。日漲幾回無盡期。是誰抬價以居奇。事關民食非所宜。富人爭買賴有資。貧人無資徒皺眉。愁聽妻子方啼饑。饑時祇有米能醫。食飯之難至於斯。若食草根與樹皮（內地人民已有食此者）。此命不知在何時。『我聞此語心骨悲』。孰知物價總不知。昔人有言可深思。『米貴何不食肉糜』。

米貴何不食雜糧

『米貴何不食雜糧』。『雜糧食譜』精且良。悉心指導周以詳。『雜糧有粉兮芋有香』。甘者薯兮辣者薑。魚翅燕窩好上湯。時時食之體增强。雞蛋牛奶滋味長。一般適口而充腸。『飲且食兮壽而康』。米貴何須歎饑荒。何須製備辟穀方。可知米貴本尋常。米貴何不食雜糧。（陳）

碎錦

「人生像一場大夢」。第一個說這話的是聰明人，第二個依樣說話的便是傻瓜。

※ 大凡聚衆生事的人，多有這樣的情形：磨拳擦掌，嚷打喝拿，而自己却躲在人家背後，事勝了，我當有功，事敗了，不關我事，所謂「英雄好漢」，還是這一類人佔大多數。

※ 自己有了非吃藥不可的大病時，還要强自支持，希望用精神來克服一切，那末，雖有名醫良藥，擺在當前，仍然不能够把自己從死神手裏搶救過來的。

※ 中國戲劇的特色，是在於：女人能扮男人，男人能扮女人，「是亦非也，非亦是也」。

※ 能够替人家「火中拾栗」的，必定不是一個瞎子。（參）

無人飛機

：堅：

現代戰爭中，戰鬥員死亡率最大的是空軍。據統計，大概每一次空襲的結果，攻方平均損失百份之十五的戰鬥員。最近彼此德英空襲所受的損失都很厲害，大概都在百份之四十左右，因此，即使是世界上最强大的空軍國，都不能補償這種損失。

於是有人想到利用無綫電駕駛飛機去作戰，轟炸。假如這個能夠完全成功，實在是十分寫意的事，但事實上並不如此。

理論上說來，無綫電駕駛飛機是絕對可能的，而且事實上也有了這樣的飛機，即如英國空軍部用作防空部隊射擊隊練習用的「蜂后」（QueenBee）號便是。但要知道，普通的飛行並不是作戰。

一般的無線電控制飛機的原理是和電報一樣的，電報機的紀錄儀，能夠把發送來的點和劃錄在紙上。同理，無線電控制機上的鍵盤是刻着「左轉」「右轉」「上升」「俯衝」「平飛」等字樣的。掀動一個開關，發報機上便發上一定的訊件給那被控制的飛機上的收報機接收了，簡接的控制機上的自動駕駛裝置（AutomaticPilot）於是飛機便可以如意的作種種的飛行，甚至可以投彈，低飛掃射，避彈，與戰鬥動作。

但，這並不是說這樣的飛機便可以實用。為了只有在控制者看得見的範圍內。對於長距離的攻擊，這是不適用的，假如它飛出了視界之外，也許中途會遇着突然的變化，如阻路的高山，暴風雨等，控制者是完全無法預知而避免的。

也會有人想到，那麼控制者難道不能坐在飛機上隨同出發嗎？看來似乎可能。因為一個駕駛員控制許多飛機，仍然是便宜得很。但要知道，假如這一架「母機」給敵人擊落時，其他的不是羣龍無首了嗎？

另一個方法是，把盲目飛行用的儀器和電視發報機裝到被控制的飛機的，那麼，在地上的控制者便可以看到飛行的情況了。但這個也並不是辦法，假如防守的一方用架測儀測得控制機所發出的電波波長和訊號方式，便不難用擾亂的方法，使得這些無人駕駛的機隊互相撞擊或被迫降。

這是無綫電控制的困難所在。因為無綫電波是任何人都可以駕御的。只你要有這樣的設備和學識，這一點也是人們通常所忽略的。

因此，除非在技術有了很大的進步，無人駕駛的飛機，還是不可能的。

洞仙歌

寄懷　杜衡

春花秋月，任年年虛度。美景匆匆繫難住。西風斜照裏，衰草殘楊，空歎息，多少溫情辜負。憑欄舒望眼，腸斷天涯，千里孤鴻宿何處。飄泊慣凄涼，若遇伊人，應為我，相思細訴。奈暮暮朝朝有誰憐，却只恨當初，未諳離苦。

襪的回憶

梁世發

偶爾的在箱中檢得一雙綫襪，不禁使我呆呆地向着那密密縫着的襪底出神。悲哀的憧憬如亂箭似的刺進我底心靈，絲絲的淚珠已掛滿了雙腮。

是事變後的第一個冬天吧！我才然的從都市中返抵家鄉。不久，又隨了我的全家由城市生活而遷移到偏僻的鄉村生活。

記得有一次，我因事進城的時候，趁便的買了一雙襪。母親為了節省的原故，她就不辭辛勞的在這雙襪上縫上兩個襪底，同時並得着一位親戚的女兒的熱心協助，因此這雙襪底更覺得牢固與美麗。

在第二年初夏的季節，我就帶着它一同的離開了這使人留戀的故鄉，重新回到了上海度着遊子的生活，現在又到了新生的南京。屈指算來，它和我形影不離的已到了第四個年頭的多季了，而它還依舊保持着它的完美哩！可是這雙襪雖然存在，而我的景象却已完全不同，徒然使我增加了『無限的悲痛！』

是去年七月初的時候，我突地接到了從家鄉發來的急電，眞是晴天遇着霹靂，母親竟擯棄了她底遠鄉的兒女，追隨着父親而與世長辭了，這時我竟流不出點滴的淚水。……遊子的歸程，阻礙了漫天的烽煙。我仰望着天，見天上的浮雲，不停的向前飛馳；鳥，不斷的劃空而飛。我願腋下生着雙翼，立刻飛到我的慈母身旁，和慈母接一個長吻：

母親，你為什麼去得這樣的匆匆！事前既沒有聽到你得病的消息；而且還接到你平安的家信，可使我感到多麼的興奮！可是不久，突地接到你的凶耗！這使我多麼的驚異，但我還以為在做夢呢，但，事實畢竟還是事實，事實證明着這並不是夢。唉！母親喲，你想這時的我是多麼的悲痛，我的心碎了，我的腸斷了！

後來從各方面打聽的結果，才知道你病了二十多天，可是你却始終沒有向我透露過一點你病的消息，寧願緊咬着牙關，來忍受病魔的剝奪，你的內心該是多麼地悲痛！然而你還來信極力的安慰我，你這樣的體恤你底兒女，不願使你的兒女受到分毫的痛苦，而竟忘記了你切身的痛苦！這使我感到何等的慚愧！但，你究竟得到了你的兒女一點什麼？給你的祇不過是痛苦與煩惱。……

記得我離開家鄉的那一年春天，我不是害了一場病嗎？你不辭勞苦的服侍我，沒有一時一刻的離開我，而你也不感疲乏。那時你是到處的在菩薩前替我許願，吃素，雖是你的迷信，可是又怎不使我感激你呢！但是你這次的得病，以致於死，又有誰能像你一樣的來侍奉你！萬一我再病了，又有誰能像你一樣的服侍我！

在我倆離別那前夕，你又替我預備了許多我所心愛吃的東西。在別離的那天，你是對我抱着很大的期望！期望我好好的做一個人，來洗刷你所受的恥痛！絮絮的淚語，一字一句都深深地刻在我底腦海中，永遠地不會遺忘；同時你又憎惡着戰爭，戰爭帶給你幾多的虛驚！何況你又為了抽壯丁的事！提心吊胆的替我憂鬱，終於我離開了你，才稍稍的安定了你底心。

啊！誰知這次的分離，竟成了我母子的永訣！誰都意料不到的這慘禍竟會臨降到我倆底身上。我離開了你的那天，你對我所說的話，也竟成了你的遺囑。……一切的一切，在我人生底意識上該是何等的難受！在我底微弱的心靈上，刻劃着一條多深的創痕，那永遠不會消滅的創痕！

啊！回憶！密密縫着的襪兒被淚雨浸濕了。

白門白門哀

金諾

七　苦的蜜月　（一三三）

還是世奇急得無奈，才開口說：「請文醫生快些蓋了章在表格上，我們要去銀行了。」

「文醫生本來心中有點疑惑這筆款子的來路，藉他的母親一頓長篇大論，到想了一條計策，便是先蓋了章，讓他們去了，再打電話到銀行去否認，他決定之後，立刻取出醫院的銀錢信用圖章來，在表格上面蓋了又填寫他的名字，歡喜的交與世奇。

他們接到手中，便告辭出了院門。

世奇叫兩部黃包車，彼此先後的坐着直到中𡗗銀行，向銀行的掛失處走去，交上那一張填好的表格，八姨太太的心中這時候，只盼望得着一冊新的存摺，對着那櫃台內的行員作媚嬌的微笑，以為她的富有，仍是可以恢復的。

那位接了表格單紙的行員，拿去交給另一位坐在正中寫字檯戴眼鏡的行員，就轉身來又去經理別人的事務，世奇見看行員們辦事的繁忙，又有些為他們不平，這是他素來的妙想，他說過：「世界最無聊的人有兩種，一種是做衣裳的裁縫，天天都在做衣裳而不得取來穿一件，一種是銀行的行員，時時都在數鈔票，而不得取來用一張，眞是過眼雲煙……」

他們二人都有不同的幻想，却有相同的盼望，就是「盼掛失的新摺發下來。」

忽然那位坐在正中寫字檯的行員愁眉叫道：「密司脫吳！」「還是先前經手送掛失表格單的姓名，他聽得在叫便走過去了，愁眉的行員向他低聲在講話，低得來世奇和八姨太太都聽不清楚，一會兒那人也帶着一副苦臉走轉來向他們說：「你們的款子，已不能取了，南京銀行有通知，叫停止支付。」

專醫花柳　採用最新科學方法醫治男女一切花柳性病等症　淮海醫院　淮海路九三號（抄紙巷口）　電話二一五五七

廣通醫院　包戒煙毒　用最新良法　鴉片白麵等毒　無痛苦亦無反癮　一二星期內徹底清除　住院如家　居中精割包皮　統治內外花柳各科　婦女痛經　醫師華達三　院址府東街中華路

南京鍼灸療養院　門診部　療養部　中風麻木　風痱語言　半身不遂　口眼歪斜　口角流涎　氣喘咳嗽　積聚痞塊　筋骨疼痛　腰腿痠痛　食膈反胃　梅毒下疳　白濁淋病　外科瘡疔　小兒驚風　金針科醫師李靖方　白下路五膓昇平橋西廠十一號

兒科專家　兼內婦科　中醫張仲樑　診所明瓦廊九十八號（原住新街口）

樵山醫院　專治內外科　性病科　特設電療科　愛克司光線科　門診　每日上午九時至下午四時　星期日下午休診　出診　每日下午四時至七時　星期祝節日休診　院址中山路一二七號

性病專科醫師　顧洪模　回京復業　專醫　一、發育不全　房事無能　遺精早洩　神經衰弱　一、花柳白濁橫痃下疳限日除根　用科學方法徹底根治　時間　上午九時至下午六時　博濟醫院　江寧府砂珠巷

省三醫院　院址碑亭巷二四七　內外科　花柳科　產婦科　小兒科　女醫接生　包戒煙毒　院長醫學士任省三　產婦科女醫師任國華

廣東醫院　專門戒煙戒毒　程立鈞大醫師　本醫師以二十餘之經驗　疾病根底斷除　毫無痛苦　本院同胞解除　數不勝計　本京人仕已經有口皆碑　有人影射　務請注意　勿爲所欺　致來院者　請君函索章程（寄郵）　院址中華路府東街

劉浩醫師　地址　鼓樓大民會對面滿南路西橋口七十四號　科目　內科（心臟、血管、肺肝、胃腸、腦、性神經系疾患及傳染病等）　小兒科　皮膚花柳科　眼科　及新法戒煙　門診　上午八時至十二時　下午二時至五時　出診　隨請隨到　時間　星期六上午五時至下午七時　星期日下午各停診

黑鷄白鳳丸　上海韓奇逢大醫士老牌調經聖藥　凡是婦女各症　無不神效　爲調經聖藥　全國馳名　開幕期內舉行特價三星期　莫失良機　總經理白下路東首祥瑞里十二號　代售各大藥房均有　新德藥廠　A781

小兒內婦專科　國醫徐又椿　診所地址　大香爐二三號　天壽參藥號後

國醫楊伯雅子　楊紹伯醫室　朱雀路慧園十三號　A738

國醫汪紹生　遷居洪武路（原住古鉢營六號）即盧妃巷中段二四九號　上午七時至下午三時　下午三時以後出診　在寓應門診　先行掛號預約

國醫李仲達回京應診　昔曾任各報經驗四十餘年　中西醫師　各科精理男婦內外　前產後經帶崩漏重症及不育與節育　秘治婦女胎　手臂腿足歉痿麻木腫痛　臨時診療所南門釣魚台湖南會館隔壁　A782

百齡醫院　添招女看護數名　願就者親到本院面洽　院址國府路九九號

萬羣牙科醫院　招聘技師　本院添招技師一位　如自信對於各種金屬及橡皮義齒有把握者　當面洽函洽均可　一經試用合格　待遇從優　院址南京鼓樓南　萬羣牙科醫院總院謹啓　此告

謝惟仁醫師　傑初　診療所　花柳科及新法戒煙　時間上午九時至下午四時　地址昇州路二六三號（巷口對面）　統治外科各　尤精內科　各期梅毒　下疳橫痃　急漫淋濁　睪丸炎　關節痛　女子白帶　包醫痊愈　每症十元　昇州路西糯米巷口

翟俊良　梅毒專療

▲中青齒科醫院招聘技工師　本院爲擴展業務起見　擬添聘技師一位　如自信對於各種金屬及橡皮義齒有相當經驗者　面洽函洽均可　一經試用合格　待遇從優　此告　院址南京遊府西街45號

專門產科　陽光醫院　地址：許事街一六六號　電話二三〇七六

國醫推拿科徐希濤　診所　復興路南首廳後街八號　專治　中風不語　半身不遂　四肢麻木　手足拘攣　肝胃氣痛　吐血　痞塊　腰酸　筋骨　不調　小兒驚風　跌打損傷　新久疑難雜症　A589

新海洛斷癮　現已大批新貨到京　包裝　一瓶西一〇〇　內服片劑　一瓶西五〇〇　本京各大藥房均有代售　總批發　三省聯合新藥社北京出張所　南京代理店　夫子廟廣生大藥房　昇州路中華大藥房　A760

傳華痔藥社　唯一聖藥　痔　秘製痔散功效之靈　不用刀割　不吃藥　男女老幼　將內外痔消化　神效立止疼痛　特價　每瓶大一元　小瓶五元　地址　建康路二號　松記牌　四門二山老椿內　A711

白敬宇眼藥　主治沙眼　各種時行目疾　及各店　總址南京朱雀路奇望街白下路昇平橋

戒毒特效良藥　一粒靈　無錫盛橋街　世界供應　中央藥房

康福多　純淨及含鐵質　滋補　痢咳　治痔　戒煙　上海正德藥房發行　各大藥房均有代售

止痛愈傷　白藥素　本京特約總代理：朱雀路　雲南白藥　學製　損傷　跌打

專辦各國電器材料　承裝一切電氣工程　源記華新電器公司　留德專門技師主持　代客設計繪圖監工　A758　中華水電公司認定　朱雀路九十八號

義合東磚瓦　南京和平門外東門村四〇號　南京金陵大學側潘家菜園三號　電話三一七六九　電報掛號〇〇〇一　電話三一七六八　A574

自備汽車　代客運輸　取費低廉　穩安迅速

天興記無線電行　批售　歐美最新式無線電收音機及各廠無線電應用材料書籍雜誌　精修　聘有專門技師負責修理各種無線電機公共放大器　地址建康路三一四號（華興銀行東首）原址復業　A632

火　惠顧無任歡迎　承保各種火險　總公司：上海外灘18號　南京：南英保泰保險公司　地址：珠江路一六〇號　電話二三四一〇

打字　本所添置新打字機並設會計簿記修理英文信札合同契約等科　招男女學員　承打各界中西公事　兼買賣租修中西文打字機及配零件　簡章函索附郵八分即寄　地址石鼓路132號　南京市私立新民中西打字傳習所啓

照相材料　福記　總批發部　南京白下路二一二　A779

十二寸AI乾片　每打十三元
十二寸富士全色乾片　每打十九元
六寸富士人像軟片　每打四元六角
利根雙筒大光紙三號四號　每筒十元伍角
利根一百張裝明片式三號四號　每盒四、
米士爾（强生）　每磅三十元
米士爾（强生）　每兩二元〇伍分
幾奴尼（强生）　每磅十七元
幾奴尼（强生）　每兩二元六角
鉀溴　每磅四元
　每兩四角
其他八重染井維羅娜大小尺寸放大紙櫻花像紙富士AI富士人像乾片及自習捲片均照特價出售唯年內存貨有限欲購從速

大同照相館　營業要目　自動轉機　弧光攝影　油彩放大　照相材料　中山路國府路口　電話二二五六九

諸君～欲攝現代化的最精美藝術像　請到　亞洲照相館　太平路　淮海路　電話二三三七四　新都　夫子廟　龍門街　取片準確　包君滿意

盛錫福　本年度最新鮑魚式　發行所建康路乙五街　現已開幕　支店　中央商場　歡迎參觀

偉大的貢獻！男女新型!!!皮鞋走

夫子廟　天二聚　華美鞋室　中華路一八〇號　A513

天津二聚鞋莊　本年度冬令最新型暖鞋貢獻各界　選辦高尚羊毛呢絨製造男女硬底軟底暖鞋　工料完善　式樣大方　貨高價實　信譽久著　A544